朝鮮日報
朝刊
本紙特刊並二十面
發行兼編輯人 方應謨
株式會社 朝鮮日報社

社說

延坪遭難民과 救濟策

同族愛를 發揮하라

一

延坪海上에서 遭難한 漁船 二百六十餘隻이 或은 破船되어 海岸에 밀려나고 或은 荒浪에 불려 無邊大海로 그 간곳을 모르게되어 全遭難者 一千七百餘人 總損害額三十四萬餘圓에 達하야 當局의 緊急한 對策이 잇서야하겟다는것은 昨紙本欄에서 이미 論說한바어니와 그後刻刻으로 들어오는 通信에 依하면 그被害程度는 더욱 增加하야 遭難者二千餘人 損害額五十萬圓이어서 單只 當局의 救助에만 期待하지안코 同胞自身들이 이러나서 이危急을 救할 機會에선것을 늣기게한다.

二

本報特派員의 報道에 依하면 當局은 救護班을 七隊에 分하야 四方으로 漁船을 搜索하는바 或은 漁夫가 離船된 破片에 실리어 屍體로 되어 海岸에 漂着하고, 或은 激浪의 浮沈에따라 屍體된漁夫가 波濤間에 出沒하는것을 發見한다하는 目不忍見의慘狀인바 그不幸中에도 僥倖히救助된一千五百人中 五百人은 各各自己 故鄕인 忠淸, 全羅, 京畿의 諸道로 도라가고 一千餘의 遭難漁夫는 아즉까지 歸還할 旅費가 업서 黃海道에서 周旋한 空廳에 收容되어 東手無策하고잇다한다。多幸히 아즉까지 當局에서 配付하는 食糧과 宿處로써 一, 二日의 延命을해가고잇으나, 一個月이나 二個月을 當局이 衣食을 支給할 形便도 못되는것이오, 그러타고 鐵道와 自動車로全部 그遭難者를 各己故鄕에送還시키게할도 困難하다。次次酷暑를 닥처오는 昨今에 狹窄한 空家에서 千餘人이 起臥한다는것이 이미衛生上 大問題어니와 그날그날의 食糧, 將次도라갈旅費는緊急한 問題다。況 그들이 生産機具를 일코 歸還하야 負債와 食糧에 窮할것은 한가지뒤의일이다。

三

當局의 應急處置는 勿論 當然하고 期待하는바다。船主가그것도 雇主間의當然한義理다 그러나 二千아니 그家族을 合하면 一萬을 넘는 人口가 生死 間에서 彷徨하고, 그子는 그父를, 그妻는 그夫를號天哭之하는 此際 吾等 同胞는 이것을 默過할수잇슬것인가。吾等은 勿論 直接關係에 잇서서만 漁夫를 認識할수잇다 그러나 그들의 平素의 危險한 海上生活, 그들의 經濟的生活을 窺視할진대 一掬의同情이 업슬수업다。況 그들 壯丁이 生命을 일코 生命은求햇다할지도 그唯一의 生命線인 漁船을 끼트리고, 依之扶之할곳업는 一萬의遺族, 及家族에 對하야 吾等은 安閑히 新聞紙上에나타난悽慘한 破船場面의寫眞과 悲哀의 遭難記事를 默讀하고 만잇슬수잇슬가。

四

同胞여! 同胞의 眞正한意味는 共同榮辱 共同休戚하고, 共同哀를 共同哀함에잇다。苦榮을 달리하는 同胞間에 同胞의 이름이 부끄럽다。同胞로서 同族愛를 發揮할때는 只今이다。그들에게 糧食을주고, 衣服을 주고, 旅費를 주고, 도라가 家族과 相見할 食을 주고, 生産 機具를 살 資金을 주는것은 吾等同胞의 義務요, 運命이다。滿天下 同胞諸彦은 同族愛를 發揮하라。

日本綿織物輸入制限 자마이카議會에上程

【電通킹스톤「자마이카」五日發】 五日英領植民地 자마이카立法議會에 綿織物輸入協定法案이 上程되엿다 右는 主로 激增하는 日本綿織物輸入을 最少限에 멈추려는目的을 가진것이다

今後一、二年間은 政局變革을回避

再組閣不能時는 一木、山本內閣說

元老重臣의意向?

【電通東京電話】 小山法相이 齋藤首相에 對하야 大藏省疑獄事件의 中間報告는 首相의 重大決心을 促하리라고 觀測되는바 政局은 刻刻으로 危機에 追到되고잇다고 傳하는바이마이러한 觀測과가티 最後의 態度를 取하리라고 觀測된다 그리고 右에 對한 元老重臣의 意向을 綜合하건데 元老는 今後一二年間 政局에 對하야 여러가지로 생각하는것으로보아 되도록 政局變革을 避하라고하는것은 疑心할수업는바다 이元老의 精神이 政局收拾上에 反映할것으로 觀測되다 即 最近大命再降下說이 有力하게 된셈인바 大命再降下가 難事라면 元老重臣과가장 가까운關係를 갖고잇는 一木樞密院議長을 後繼內閣으로 推戴하는者도 잇스나 萬一 一木男으로하여금 樞相의 地位를 움직이기困難하다고하면 山本內相의 出馬說도 잇다

現內閣挂冠後의 後繼者豫想漠然

相當히 長時日必要?

【電通東京電話】 大藏省事件은 齋藤內閣으로 暫時小康을 保持하고잇스나 同事件의 系統이 今後數日中에 明暸하게될模樣이다 所謂小山法相의 中間報告도 旣報와 如히 來十二日의 閣議前後에 할터인데 齋藤首相 高橋藏相等이 前者부터 取해온 所謂靜觀의 結果가 이에 表面化되어 政府는 어떠한 態度를 表明할것으로 觀測되어 數日內 首相側近者의 往來는 極히 頻繁하는等 政局은매우 逼迫을 示하게되어 政局今後의 推移에 關하야는 混沌하야 그歸趨의 觀測은 매우 動搖를 示하고잇다 그러나 齋藤內閣이 大藏省事件의 判明으로써 如何한 態度를 取할지는 一로 高橋藏相의 心境如何에 잇는바 齋藤首相은 事件의 明白함을 待하야 高橋藏相과 協議한후 最後의 決意를하려한다 그뿐아니라 總辭職으로 決定하드래도 萬事는 西園寺公과 相議後 할것으로 觀測된다 그結果 重大한 役割을할것은 말할것도 업다 그리고 齋藤內閣이 總辭職을하얏다할지라도 그後繼者에 對한 觀測은 區區하며 齋藤內閣總辭職後 興論의 歸趨에따라 後繼者를 決定하려하게되면 그結末에 到着하기까지에는 相當한 長時間을 要할것으로 觀測되며 따라 政局의 紛糾도 豫想되는셈이다

蘭領印度側 日本意向探索

會商의 前哨戰展開

【聯合巴達비아六日發】 日蘭會商이 切迫됨에따라 蘭印側은 會議場內에 會商事務所를設하고 此를根據로 全情報機關을總動員하야 日本側의意向을探索하기爲하야 前哨戰을開始하엿다 一方日本代表部호텔內에도 日本語通이 潛入하야 情報蒐集에 努力하고잇다 日本代表部도 每日事務所에 集合하야 九十度以上의 더위를참어가면서 長時間協議를 逐하고잇는데 어대까지 모도會商에 對한 根本方針을宣明한것이 判明되엿다 即總督은 歡迎인사도大膽로하고 即時問題로드러가 最近國際經濟上新原則에依하야 蘭印側도此를基礎로하야 會議를進行하기바란다고 述하야 蘭印側의方針을闡明하엿다 此에對하야長岡代表는 모처럼 當地까지온것임으로

長岡首席代表 용게總督訪問

會商進捗에 對하야 懇談

【聯合巴達비아六日發】 長岡代表는 六日午前十一時去四日總督招待 午餐會에 對한 答禮를 兼하야 용게總督을 訪問하엿다 四日午餐會의 食堂에 入하기前에 長岡代表와 總督과單二人이 別室에서 會見한것은 單純한 儀禮交換이라고 觀測되엿스나 其後確聞한바에 依하면 右席上에서 雙方이 一般的情勢를 遊觀하면서 徐徐히 作戰을 考究하고잇는바이직 會議開催期는 未定이다

秩父宮新京御着 六日午後六時

皇帝와御握手

天皇陛下의 勅使秩父宮殿下의 搭乘하신 列車는 六日午後六時新京驛 第一番에 到着하얏다。驛頭까지 出迎하신 滿洲國康德皇帝와 親히 握手하시고 日滿大官의 最敬禮에 護衛 나오사 朝日通御宿舍에 入하셧다

伊太利新政治機構 組合國家批判

成立過程及現狀을論하야 【三】

咸尙勳

組合會議(職能議會)의 基礎工作

파씨스트伊太利의 建設的 基本工事는 一九二八年의 組合會議 又는 職能議會의 設置다 組合會議 又는 職能議會라는것은 그말에 包含되어잇는바와가티 各職業的으로 組織된 組合에서 代表를 議會에 選出하야 그會議 又는 議會로하야금 立法機關으로 하는것이다。그런데 伊太利의 그것은 一定한 數爻의 自治體, 縣, 州에 同種類의 職業을 가진者로서 그人口의 百分의 十을 차지한 사람이 雇主及 被傭者側에서 組合을 組織하면 그組合이 그種類의 職業者를 代表하는 機關이 되어잇다。그리고 各其 三組合의 代表가 모여 地方聯合組合이 되고, 여러 地方聯合組合이 一全國聯合組合이 되는데 現在 伊太利에는 十三個의 全國聯合組合이 잇다。即

農業雇主全國聯合組合
同被傭者 同
工業雇主 同
同被傭者 同
商業雇主 同
同被傭者 同
海上及空中運輸業雇主 同
同被傭人 同
陸上及內河運輸業雇主 同
同被傭人 同
銀行業雇主 同
同被傭人 同
自由職業及藝術家 同

의 十三個全國聯合組合은 各各自己系列의 下附組合(「全國聯合組合」은 地方聯合組合에, 地方聯合組合은 州, 縣等 組合에)對하야 絕對命令權이 잇서서 組合自體內의 行政, 其他를 取扱하는 同時에 組合者에 隸屬되고, 이十三全國聯合의 機關이 되어잇다。即 各組合은 立法議員候補者 選出에 一定數로(雇主側과 被傭者側은 同一數)下院議員候補者를 選出하는데 그數爻가 八百人으로되어잇고, 이外 社會團體에서 百人을 合처 九百人을 議員候補者로 選出하는 役割만을 한다。

新組合會議(職能議會)의 計劃

이와가티 現在의 十三個全國聯合組合은 各其系列의 下附組合에 對해서는 命令權이 잇서서 組合에 對한 事務를 執行하지만, 立法議會가 直接되지못할뿐아니라 立法議員을 直接 選出치도 못한다。그러므로 上院은 아무機能이 업고 下院도 파씨스트黨의 一擊一笑에 支配되므로 上院은 廢止하고, 下院은 改制하야 組合代表로써 直接 未曾有할 合이 新組合會議 又는 職能議會의 計劃이다。即 各國聯合組合에서 議員候補者를 選出할것이아니라 直接 議員을 選出하야 議院을 構成하고, 首相이 議長이 되어 立法議會로하자 함이다。그人員은 未詳하다 그리되면 間接投票의 弊害도업서 누구나 組合에 들어가 議員되기를 希望할것이므로 조금도 파씨스트黨을 威脅할 일이안된다。이것은 마치, 蘇聯의 共産黨員이 勞組, 農組, 軍隊에드러가 그組合에 代表되어 소베트大會에 參席하는것과 마찬가지니 이것은 파씨스트黨의 勢力이 이미 全伊太利에 滲透하야 他政黨의 潛入을 不許하게됨때문이다。

組合國家批判

以上과가티 全國聯合組合으로부터 選出한 代表로써 伊太利의 立法議會를 構成하므로써 그議會를 組合會議, 又는 職能議會라 하고 그國家를 組合國家라고까지 稱하게되엇거니와 果然 組合國家는 完全히 人民을代表할가。이 組合組織, 職能議會가 完全히 人民을 代表할가。

元來 職能議會란말은 世界大戰後 여러學者 特히 英國의 倫敦大學敎授 少壯學者들의 길드社會主義란 冊에서 高調되엇섯다。英國의 페비안協會, 日本의 安部磯雄一派는 그一流다。그런데 이이들의 職能議會란것은 政府가 그組合에 對하야 許可를하느니 全職業者의 十分의一을 占한者가 組合을 組織하므로써 그職業을 가진者를 全部代表한다든지 하는 干涉과 不公平이업다。그야말로 代議制度를 職能的으로 基礎삼자하야 選擧單位를 組合에 둔것이니 이것은 社會民主主義의 徹底한것이다。아즉어느 나라 누구든이의 職能議會를 試驗한바업스니 그功果를 判斷하기 어렵하나 現在 伊太利의 職能議會는 骨董趣味에서 가저오고 內容을 殺戮에게서 가저다가 獨裁的 職能議會란 新異主義의 變生兒를 맨든것이 아닐가。(終)

列國의中國에對한 空軍擴張益旺盛

米國의投資百七十萬圓이最高

現有勢力五百臺突破

【東京發】 列國의對中武器輸出은 中國의平和統一과 極東의 平和維持에 直接重要한 關係가 잇슴으로 日本政府도 此에 重大關心을 갓고잇다 最近駐中某機關으로부터 列國의對中飛行機賣渡에 對하야 左와如한 報告가잇섯다

一、一九三三年以後今年三月末까지의 對中飛行機及 付屬品의 賣出國別輸入額(單位千金單位—日貨約二千圓)

獨逸	二三九
英國	四九九
米國	八七二
伊太利	六四

二、各國別槪況

◇佛蘭西 (一) 在上海佛國商人은 最近 帝國러機七臺라상水上飛行機四臺를 南京政府에 賣渡하엿다 (二) 廣西派는 佛國으로부터 價格五百萬元의 武器(主로 飛行機其他野砲機關銃)를 購入하게되엿고 (三) 또 南寧附近에는 佛國人援助下에 大規模의 兵工廠及 六分을끈어 燃料地下貯藏場建設

◇英國 (一) 廣西軍이 英國 파아스트에비에이숀, 코퍼레이숀으로부터 購入한 飛行機三臺 一月香港으로부터 廣州에 到着 (二) 河南省政府에서 獻納한 암스트롱機二臺 二月上海에 到着되여 中國側으로 너머간臺數五

◇米國 (一) 米國海軍少尉프링(汎太平洋米國航空株式會社飛行士)은 丁抹汽船으로 시콜스키式旅客輸送機一臺를 上海로搬行 (二) 廣東空軍用觀測機 커치스호-크六臺 一月廣東到着 (三) 廣東空軍으로부터 米國에 注文中인 高級練習機二十四臺及 爆擊機各若干 二月中旬廣東着 (四) 西南航空會社로부터 米國스틴손會社에 注文한 飛行機二臺 一九三三年末香港着 (五) 退役米國海軍中佐호-스는 커티스라이트一臺를 搬行三月上海着 (六) 三月九日廣東航空司令黃光銳와 유나이테드 에아 크래프트 會社代表 WD바우렌이와의 間에 調印되엿나고傳하는 廣東飛行機製造契約에 依하면 同工場은 每年커티스호-크 驅逐機 六十臺의 製造能力을 所有 (七) 中國은 콘솔리데이트 에아 크라프트 코퍼레이숀에 對하야 三十臺의飛行機를 注文 (八) 在紐育유나이테드 에아크라프트 앤드 트란스포트 콤페니의 子會社인 유나이테드 에아크라프트 인코퍼레이숀은 中國政府와의間에 十六日飛行機賣買契約을 締結하엿다 (九) 유나이테드 에아크라프트 코퍼레이숀은 南京政府에 對하야 十八臺乃至 廿五臺의 쁘트콜세아式偵察及 輕爆擊機를 賣渡하엿다

◇伊太利 伊國團裏賠償金擔保의中國銀行借款額中約百萬元은 伊太利에서의 飛行機購入에 充當하고잇다 以上一九三三年十一月乃至 一九三四年三月末까지의 期間中 佛獨英米 伊等諸國으로부터 大膽로 中國에 對하야 賣渡한飛行機의 臺數는 約七十九臺이다

三、中國의 現在飛行機數에 關하야는 詳細히 알수업스나 槪數는 左와如하다 中央約二五〇 廣東約一一〇 廣西約三三 其他約九〇 計約四八四 中國航空公司約二五 歐亞航空公司約九 西南航空公司約三 計三七 總計約五二一

海軍配定額大部分 燃料地下貯藏場에 充當

佛海相피에트리氏聲明

【聯合巴里五日發】 佛蘭西는 海軍國防擴充五個年計劃으로 總額二十九億八千萬法의 新國防豫算을 可決하엿는데 五日海軍相피에트리氏는 右可決豫算의 大部分을끈어 燃料地下貯藏場建設의 計劃을 說明하고 五日下院財政委員會에 對하야 左와如히 表明하엿다

一、六億二千萬法으로써 海軍燃料地下貯藏場을 設置함
二、主로 北米, 佛本國, 地中海, 도버海峽沿岸防備費로 八千萬法을 支出함

리蘇聯代表 新軍縮案提出

軍縮會議를永久平和會議로

◇佛波諸國贊成

【聯合주네브四日發】 蘇聯邦代表리트비노프氏가 四日軍縮會議에서 提示한 決議內容은 左와如하다

一、一般委員會는 相互援助協定及侵略提議에 關한 議事를 行할것
二、軍縮會議는 直時永久的平和會議로하야 其事業을 繼續할것
三、永久的平和會議는 國際事情及 國際聯盟과 從來의 軍備保持하야 軍備縮少及 制限條約에 關한 協定에 到達할 目的으로 事業을 繼續할것
四、本會議는 세계全保障條約締結에 關한 新協定達成에 努力할것
五、本會議는 武器製造禁止에 關한 모든 豫防策을 採擇할것
六、本會議는 其決議及 軍縮條約을 監督할것
七、本會議는 條約違反時의 表現을 行할것

右는 佛蘭西, 波蘭小協商國等 巴爾幹半島諸國等의 支持를 바드리라고 觀測된다

佛蘇接近

日本目標아니다

佛外相佐藤代表會談

【電通주네브五日發】 本日午前에 佛外相은 佐藤代表와長時間에 亘하야 會談을 遂하얏다 右會談에서 바루투-外相은 佐藤代表에 對하야 佛蘇의 接近은 決코 日本을 目標로한것은 아니라는 旨를 言明하고 또 軍縮會議에 對한 日本의 立場에 對하야 佐藤代表의 說明을 求한것이라고 諒解된다

駐中有吉公使

六日夜發南京行

【電通南京六日發】 有吉公使는 六日午後十一時 上海發夜行列車로 南京에 向하기로 決定하엿다 右는 表面上 汪精衛氏의 招請에 依하야 八日外交部新廳舍新築祝賀會에 列席하기 爲한것으로되여잇스나 同公使는 最近의 歸國에 依하야 廣田外相의 新訓令을 가지고 歸任後 最初의 南京訪問이며 汪精衛氏와 會見後 蔣介石氏가 南昌에서 來京하면 蔣氏와도 會談을 遂하고 九日頃 上海에 歸任할 豫定이다 日中間에 最近 通車問題가 亦是 實現되려하는 此際에 更히 國民政府의 誠意를 促하야 積極的으로 各種懸案解決의 步調를 促進하는것으로 注目된다

配定制實施反對

新嘉坡英人商議서決議

【電通東京電話】 在싱가폴日本總領事로부터 六日外務省에 入電한바에 依하면 同地總督代理는 英本國政府의 提議에 依하야 日本側과 會見하고 具體案에 關하야 意見을 求한바 잇섯는데 英人商業會議所는 一日臨時總會를 開하고 討議의 結果 二十三對九票로써 割當制實施反對를 決議하고 英本國政府에 此旨를 報告하기로 決定하엿다

루즈벨트大統領의 戰債敎書內容

戰債元利總額은百十五億弗

年賦로二百二十億弗

時事解說

敎書의 要點

六月十五日의 戰債年賦金支拂期日을 압두고 루-즈벨트大統領은 戰債問題에 關한 敎書를 議會에 보내엿다

一、戰債問題에 關하야는 本會期中 別個의 立法을 必要치 안는다
一、우리는 債務國이 支拂力에 關한 特殊事情에 對하야 率直且 徹底的으로 討議하려고 希望한다면 깃브게 應할意向이다
一、米國國民은 不可能한 重荷를 債務國에 지우려고는 하지안는다 그러나 債務國에 對하야 債務履行을 爲하야 相當한 犧牲을 要求함은 正當한일이라고 생각한다
一、債務國이 그利用할수잇는 財源을 如何히 使用하는가 即 此를 經濟的復興及 合理的 債務支拂目的에 充用하는가 또는 非生産的인 國家主義的 軍備費用乃至 比率的軍備的目的에 充用하는가는 米國國民이 크게 關心하는바이며 米國政府의 態度는 此에 依하야 左右될것이다
一、對米債務는 賠償問題와는 全然 無關係이다

支拂向意全無

戰債問題는 極度로 悲觀的인것으로 大體는 左와如하다
一、元利總額은 百十五億弗
一、此를 六十二年賦로 支拂하면 結局二百二十億弗이 된다
一、그런데 聯合國은 一九三二年 로잔느會議에서 獨逸 賠償額을 決定하고 獨逸의 賠償金 一千百萬弗을 三十億馬克에 切下하기로 協定하엿다
一、以來 佛蘭西는 勿論支拂치안엇고 英國은 內拂金만 支拂한데 不過하다

米國의意向

그러나 米國議會는 依然히 貸金은 어데까지든지 바드려는方針이다 今春에는 債務不履行國金融停止法이라는것을 制定하엿다 政府로서는 이대로 가만히잇슬수는업는 形便이다 더욱이 英國가튼나라는 昨年度末에는 三千萬磅의 黑字를 내고 絕對히 財政好轉狀態를示現하고잇다 그러므로 五月二十七日 米國政府는 다음과가튼 勘定書를 英國에 보내여 支拂을 要求하엿다

一、九三三上半期末拂金 六千六百萬弗
一、同下半期末拂金 八千八百萬弗
一、휴-버-모라토리움에依한 繰延分及 一九三四年 上半期 支拂金合計 八千五百萬弗
合計 二億三千九百萬弗

英國의回答은 아직업스나 何等 支拂할뜻이 업는것은 勿論이다 戰債問題는 무슨方向轉換을 行치안으면안될것임으로 英國을 압두고 于先米國의 方針을 明白히하야 此에 對한回答을 要求한 契機로 어떤 新局面의 展開를 企圖하려는 意味로서 今回의 敎書가 나온것이다

그러나 이敎書를보고 곳되는 印象은
一、米國이 依然히 個別交涉主義를 固守하며
二、非生産的 浪費, 例컨대 軍費等에 多額의 金錢을 쓰는나라에는 減額不承認主義로 對하려는것等이다 이것은 휴-버-大統領時代와 그原則에잇서서 大差가업스며 따라서 前途는 相當히 困難할것으로 豫想된다

進展하는四川赤軍 新疆、甘肅을連結

討共事業萎微不振

【漢口發聯合】 昭和七年秋四川入省以來 四川省東北部川陝地帶에 牢固한地盤을 構築하고 通江縣을 川陝쏘베-트의核心으로하야 嘉陵江以東地區一帶를 遊擊하고잇는 徐向前의共産軍은近來急速히 地步를鞏固히하야 通江縣을中心으로도 南江, 巴中, 儀隴, 營山, 閬中, 綏定, 宣漢, 萬源을 貫通한線에서 陝西省境方面을 赤色으로물드리고 더욱陝西省鎭巴, 南鄭, 寧羌諸縣에 遊擊하고잇다 其勢力은 中國쏘베-트中央政府副主席張國燾의 四川入으로 더욱 氣勢를 어더 川陝쏘베-트政府를 通江에서 北方百二十中里되는 德漢城으로 移하엿는대 現在赤軍은 此를(載漢城이라고稱함) 四萬의 紅軍이 大沒潮, 金溪河에 駐屯하야 此를 護衛하고 쏘베-트主席張國燾가 自身此를 指揮하고잇다 徐向前은 比較的實力의 薄弱한 第一路軍을 擊衝키爲하야 精銳五千을 引率하고 南江縣下大河口에 至하야 南江 廣元을 突破하고 四川甘肅의 赤色코-스를 完成하려한다。右와 如히 紅軍主力은 大體로 通江西北에 잇스나 東南의 綏龍, 東部의 萬源, 西南의 得勝山에서도 討伐軍에 對應할수잇는 相當한 部隊가잇는 模樣이다 … 討伐은 四月十日劉湘이 蔣介石에게보낸討伐狀況報告에 依하면 『四川省東北部에잇서 赤軍討伐은 남어지가 通江一縣뿐으로 殲滅의時期在近하다』는 等 中央의軍費要求와 하나는 省民의信用恢復인 一石二鳥的宣傳을開始한지 이미 一個月을 經過하엿스나 這間各路軍은破竹의勢로 前進中이라는電報가 連日날너오나 最近劉湘部第二十一軍의航空司令部從文機上에서 共軍討伐狀況을偵察한報告에 依하면 右諸報는 全然虛報로 單純한 宣傳이라는 事實을 暴露하야 民衆을 啞然케하엿다 即 各路軍이 近來發電報告하는 某地占領或은 某地進出云云은 全然事實이 아니다 第五路軍總指揮唐式遵이 各軍에 對하야 五月八日通江總攻擊을 電約한대도 不拘하고 各軍은 出動치안을뿐더러 萬源城은 八日再次共産軍에게 占領되엿다 右報告는 劉湘의 僞瞞的宣傳을 暴露하는것이라하야 絕對秘密에 附하여잇스나 同報告로부터 推測하면 또 最近當地中國各新聞紙의 報道를 綜合하면 四川의 討共狀況은 大體로 左와如한것이라고 觀測된다

第一路軍(鄧錫侯部) 新敵總指揮陳書農은 南江에 잇서 通江以北(背面)의 苦草坪을 目標로 進軍하나 羊膓과 갓흔 山道에 阻止되어 進展되는 模樣이 보이지 안는다

第二路軍(田頌堯部) 劉漢雄師團長部下는 目標인 通江北方九十中里되는 培陽場에 到達치못하고 主力部隊는 아직도 大河口板橋方面에 잇다 徐向前軍의 遊擊에 第一路軍과 가치 苦悶하고잇다

第三路軍(李其相部) 營山方面으로부터 龍成寨까지는 到達하엿스나 通江西方六十中里되는 楊柏河의 占領은 아직 困難한 狀態이다

第四路軍(楊森部) 通江西南得勝山, 元山場으로 向하야 巴中方面에서 進軍하고잇는대 이것도 亦是 遲遲하다

第五路軍(唐式遵部) 唐部及 團指揮范紹增部는 모도 通江東南約七十中里되는 綏龍關攻略에 集中하야 前日來로 激戰을 繼續하고잇스나 아직도 其天險을 突破치못하고잇다

第六路軍(劉存厚部) 其防地萬源이 八日再次 共産軍에게 占領되여 東南으로 退却한 模樣이다

共軍討伐軍의 配置와 最近의 動向은 大要右와如하야 一方今月八日突然四川省東南部의 江流城에 잇는 彭水縣城을 賀龍共産軍 約一萬이 湖北省境으로부터 襲擊하야 此를 占領하고 十九日中國新聞의 報道에 依하면 右共軍은 其後 彭水縣城을 버리고 黔江을 건너 貴州省境에 達하야 該方面의 … 情報에 依하면 四川省紅軍의 遊擊部隊인 徐向前軍은 陝西, 甘肅, 四川赤色코-스完成의 第二次的工作으로 陝西, 湖北省境으로 移動하려고잇다고 傳하는바 俄然陝西, 湖北省境의 防備가 考慮되게되엿다 現在中央軍의 湖北北部省境에는 裝備劣惡한 第五十一師(范石生部)가 잇슬뿐으로 兵力이 不足하기때문에 同司令部에서는 目下河南省南陽方面에 駐屯하는 第四十四師蕭之楚部에게 急據出動命令을 發하엿다 徐向前軍의 今次의 進出은 一九三二年十月以來처음으로 오래동안 平穩狀態를 持續하고잇든 該省境方面은 共産軍의 進出에 俄然活氣를 呈하야 賀龍軍의 後方攪亂과가티 바야흐로 四川省內紅軍의 活動은 益益熾烈하게되어 江西省中央紅軍의 福建省內進出과 갓치 俄然世人의 注目을 끄으는 새로운 事態를 發生하게되엿다

夕刊後의市況 六日

大阪短期氣配

大新	一一七〇〇	(一〇低)
東新	一二八〇〇	(不變)
日產新	一五二九〇	(一〇高)
新	一六六三〇	(不變)

橫濱生糸後引
當限 四九四〇〇 先限 五二八〇〇

大阪優良商工
値札紙と裝飾材料百貨 大阪天王寺區東平野町 店友社
白靴一式 大阪市浪速區 中埜工業所
萬年筆 高級 カタログ進呈 製造直賣 古村製作所 大阪市南區
百貨通信 東京月刊 大阪名古屋 百貨通信社
ボタン 大阪天王寺郵便局私書函 玉井商店
金儲 カタログ呈 大阪北區 石橋製作所
夏物子供服揃荷 大阪市東區 瀧本合名會社
とても强くて使ひ心地のよい 實務算盤 萬古算盤 滿洲算盤 愛國算盤 サクラ算盤 富士算盤 敷島算盤 アサヒ算盤 算盤ブラシ 大阪 和田算盤店
製材木工機械 各種 自動薄板包皮機械 大阪市西區 山本商店
丸鋸、帶鋸、竪鋸 砥石、ベルト傳動用品
セル製品 各種小倉作業服 ズボン 大阪 二葉屋商店
蓄音器 蓄音器部分品 蓄音器針 大阪 日本蓄音器商會

道廳側答辯에不滿 農民들은放聲痛哭

끗까지國庫補償主張하는 金海郡下二千農民

【釜山支局電話】 세간속보=락동강일천식(一川式)개수의결과로 말미암아 지난번홍수에보리농사에 전멸의손해를 당하고 륙일 경남도청에 국고보상을해달라고 진정하려온 김해(金海)농민 이천여명의 대표자로대저면(大渚面)최찬순(崔贊淳)가락면(駕洛面)최창수(崔昌壽)록산면(菉山面)김기진(金基鎭)외네명은 손(孫)산업부장을 맛나보고 뒤에 군중에게 대하야「도청에서는 국고보상(國庫補償)은 할수업고 궁민구제사업(救窮事業)으로나 어떠케대책을강구해보겟다고하다」고 보고하엿다 이보고를 들은군중은 그런말을 듯고는 그냥 물러갈수업다하고 고함을 질르고 울는할머니들은 방성통곡을하면서 도지사를 면회하자고 흥분하여 떠들게되자 지키고잇든 경관들이 극력제지하엿다 군중들은 도청당국자의 기대에어긋난 회답을듯고 모다첨심도막지안코 기진하야 땅바닥에 넘어진사람도 더러잇섯다 이농민들은 도청을아페서 해가저물어도 그냥버티고 진을치고잇섯다

警官制止도不拘 農民들續續殺到

八百名은中路에맥혀

각지에서떼를지어 오든사람들가운데에귀포(龜浦)방면을거치오든사람들은락동교(洛東橋)에서 하단(下端)괴뎡두리(槐亭里)방면에서 오든사람들은 도선장에서 부산대신정(大新町)구덕이고개(九德嶺)로오든사람들은 도합 약팔백명이모다 경관들에게 길을막히어 오지못하엿스나 그래도 다른길을 돌더작구부산으로모여들엇다

補償不可能

慶南孫産業部長談

락동강 일천식개수공사는 총독부에서 한것임으로 도청에서는 국고보상을 해줄수업는일이오 농민들의 농사손해당한상황은 그당시부터진상을 조사하야 대책을 강구하는중인데 궁민구제사업가튼것으로 어떠케나 해볼가한다

延坪島慰問客

가지에서래도

연평도조난의 소식이한번 세상에전하야 각처에서 위문과구호대가 계속도착하는중인데 오일에도 평남보안과에서 경부보가 왓고 경북수산과에서는 태전주사(太田主事)가 해주에 도착하야 다시현장으로출동하얏다 하며 황해도경찰부에서는 통신련락을위하야 인천(仁川)에 잇는 우선회사 소속기선「사구라환」을어더가지고 련락에 당케하엿다한다

社會營醫院定總

시내종로이정목에 잇는 사회영민중의원유지회(社會營民衆醫院維持會)에서는사일오후네시 동의원내에서 정긔총회를 열고 사업에관하야 여러가지 토의가 잇고 아래와가티 리사의개선이 잇섯다

▲理事長 蔡泰熙 ▲常務理事 李鍾麟 元炳常 玉璿珍 金聖旭 ▲理事 吳華英 趙炳玉 趙東植 柳承欽 金相鎬 李大偉 李基潤 黃雲湜 張觀弦

平北海岸의 被害三萬圓

평북연안의 어선조난은 사일오후까지판명한 피해는 조난어선 이십일척 사자오명 행위불명칠명 부상자삼명인데 손해는약삼만원가량이다

延坪島遭難民 兩三日에送還中?

鎭海驅逐艦一隻出動

연평도(延坪島)의조난자송환에대하야 그후교섭의결과 목하 룡당포(龍塘浦)항에정박중의조선우선영도환(二三〇〇톤)을연평도에 회항하게하야 동선은륙일오전십일시 룡당포를 출항하야 연평도에향하야 조난자삼백명을송환하게되엿다 다시 진해요항부(鎭海要港部)로부터구축함일척을 륙일 오전칠시이십분 진해로연평도에 보내고 경남의 수산시험선조풍환(朝風丸)도목하동도에급행중임으로조난자송환은 이삼일중에 무사하게끗맛칠듯하다

손님돈二百圓 가지고逃亡한절

붙잡힐려관주인

평양부신창리(平壤府新倉里)일백사십번지려관주인는오일오후 여섯시경 상경하야부내 무교정(武橋町)이삼번지에홍려관(洪興旅館)에투숙하고몰려관놀살려고가지고온돈삼백원을려관주인박승갑(朴承甲)(二三)에게맛겨두엇는데 박승갑은 그만그돈을가지고 어데로 도망하엿슴으로 시내각경찰서에서는 그의행방을엄중수사중이다

治維法改正을 豫想코豫算考慮

法務局에서調査中

치안유지법(治維法)개정안은지난 의회에서 심의를 마추지못하야 통과되지못하엿스나 사법당국의 개정안은 다시다음의회에 제출될터이라는데 총독부에서도 개정안이 통과되면조선에도 필연적으로 실시될것임으로 명년도 예산에 개정치안유지법 실시에 대한소요 경비를청구하게 되엿는데 개정안에는예비구금(豫備拘禁)과 보호 경찰에관한새규정이 잇서이에 관한경비가 상당히거액에 달할것임으로 법무국에서는 이에 관한조사를 방금하는중으로 신규예산 으로 요구하게되엿다한다

宇垣總督謀殺犯 日本大學生檢擧

、背後關係等取調中

【聯合東京電話】 경시청특고과에서는 수일러출연 행위불명으로된 동경개최용의자 신전구소천정(神田區小川町)이십사번지 관근(關根)방에 투숙중이든 일본대학(日本大學)학생소림철부(小林鐵夫)(二三)를 병고현(兵庫縣)경찰부로부터의 통첩에의하야 지난사일검거하여 청산서(靑山署)에 인치하고 경시청특고과 뢰호경부(瀨戶警部)가 동서에 출장하야 취부러 그사람이 출발시에 면사람에게 의뢰하야 투함하엿는병고현자택에 잇는 아버지압흐로 보낸면지에「소화유신단행때문에 출발합니다」『宇垣의죄를 사하여주시요』란 면지와 자기가 스스로우송하엿다는 그부친압흐로보낸『륙월오일을긔하야 일체를 청산하겟다』는 등의 면지를 증거품으로하고 엄중취조한결과 그는오월오일 동향대장(東鄕大將)국장날을 긔하야 우원조선총독(宇垣朝鮮總督)을 암살할 계획을가젓든것을 자백하엿다 이에경시청에서는 극히 긴장하야 그배후관계의 유무등을엄중취조중이다

本社夏期事業

歸鄕學生隊를動員 民衆保健運動開催

어센朝鮮建設의步武堂堂히 十三日부터隊員講習

「우선건강」「어센조선의건설」을 표어로 조선일보사의 민중보건운동은 지난해부터 시작되여 하긔휴가에 귀향하는중등이상학교학생들로서 이방면에 뜻둔이들로하야금 자긔고향에 도라가일반민중에게 보건체조를 강습시키고 도입방으로는 사계의권위인 체육연구회원제씨의 순회강습등이잇서 예상이상의 성과를어덧슴은 만인이 주지하는바이나 금년에는 조선체육연구회와 중앙긔독교 청년회의후원하에 특히 학생대에 주력을하기로하고 지방으로서의 초청이 잇는경우에만 지도자를 파견하기로 결정되엿다 학생반의강습은 래십삼일부터 십륙일까지를제일회로 뒤를니어 제이회 제삼회를 계속하야 학생제군의적당한시긔에개최하기로되엿다 강습회는 후원측인 중앙긔독교청년회운동실에서 조선체육회원제씨가 강사가되어 강습받은후에는각기귀향하야 그지방의 본보지국과련락하야 강습회를열어 보건체조를 귀습식히기로되엿다 이민중적보건사업에 뜻잇는젊은이는 래십일일까지 본사로주소、씨명、학교、강습희망지등을 명긔하야 신청하기를바라며 강습교재와 밋강습회개최에관한 각종수속등은 본사에서 일체주선하기로 되얏다

防水林、白鷺洲가의 詩趣깁흔뚝섬水邊

여름노리시설도새로설치

漢江邊納涼地巡禮(一)

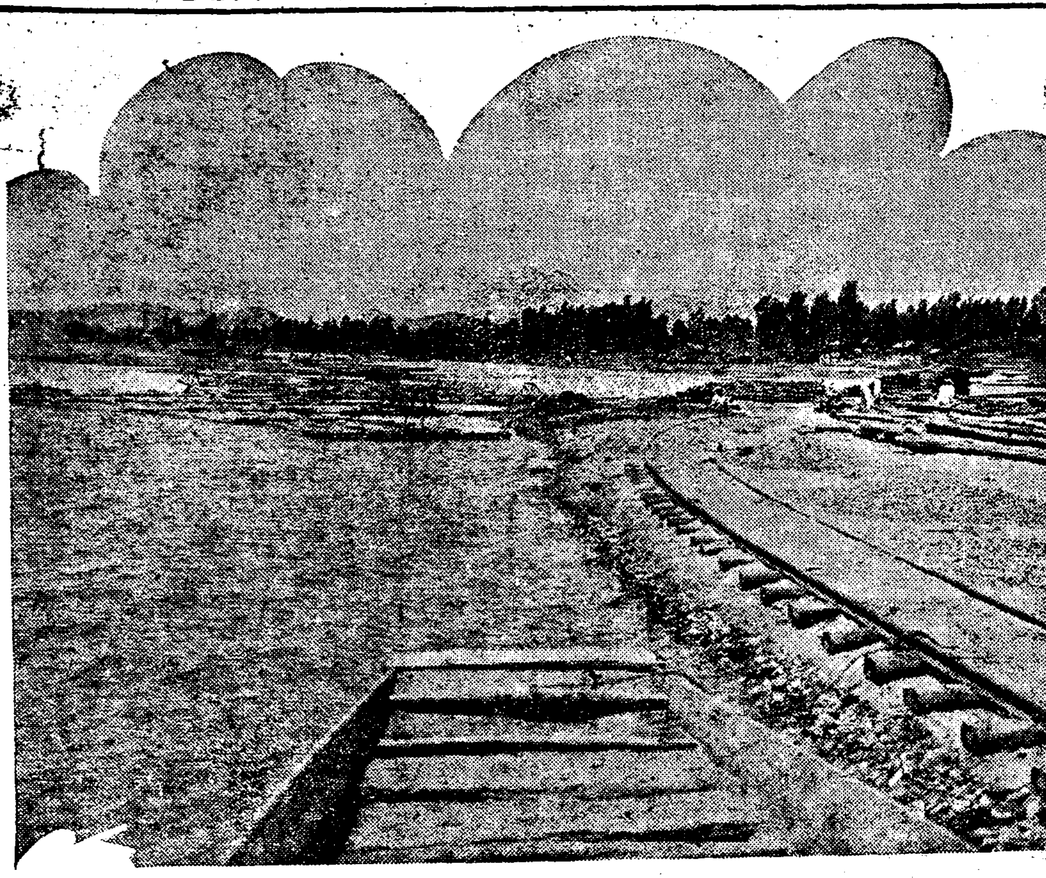

여름볏이 뜨거워 간다、푸른물의유혹은 도시사람이 그리워하는 안식처이다、한강! 서울의 동남을 흘으는 한강이야말로 한여름、서울사람의 몸쉬이는곳이요、정신을씨쳐서내는곳이다、이제 서울의 향락지、한강변의 노리터는 어느곳에 어떠케 버려저잇는가、한강노리의 압잡이로、강변들이를 하는것도 심심치안은 일일까 한다。

피로한발끔치를 끌고 우선 한강상류뚝섬(纛島)을 찾기로 하엿다 이곳은 예적부터 서울장안의 장작(長斫)을 대든곳으로

【일홈난곳】 이나 지금와서는 포도(葡萄)양딸기(莓) 상수도수원지(上水道水源池)수영장(水泳場)방수림(防水林)등으로 문안사람들은 하로의청유를위하야 더유명한곳이 되엿다 그곤에는 왕십리(往十里)를 거처도보로 다녀지마는 수년전부터 동대문밧에서부터 작난감가튼차이나마 궤도차(軌道車)가 삼십분만큼 왕복하야 갑작이경섭과의 련락이 편리케되엿다

×

강변수천평의 방수림에는 수만본의「포푸라」나무가 무르녹어 살풍경한도회의 더위에서달련머리를 시원케하는우에 수영장은 물이깨끗하고 깁지안코

【모래강변】 은됴코보니소위 금상첨화라고나할까 아즉물이찬만인지수영장에는어린애머명이 럼부덩대고잇슬뿐 이엇다 방수림엽헤는유원지(遊園地)가 금년여름부터새로히등장할양으로 지금공사중인데 유원지안에는 아동수영장 유희장여매점까지설비하는중이며 또 지금부터도 세주는「뽀—트」까지 떠잇으니 청한한 노릇터로는한강아래쪽에 지지안을 것이다

×

아직은 놀려나온사람들이 그리업섯으나 세뽀—드를타고 한가로히 노를저어 잠간이나마、도시의 어즈러운 살림을 니즌듯、강물의 무궁한 흥흥과 희롱하는것이며 사랑의짝을 지어백사장우로

【박수림뚝】 으로 건니는것을 、볼수잇섯다 그리고강변에매여둔 때人복(筏木) 미레깃드리는「끌」이니 「잠마지느미여이」「중자가가른고기」를낙노라고 수십명의 큰이 적은이 어린이의 래공망(太公望)이 낙싯줄을 느리고잇다 갑작히 「미여이」나한마리 물니면 그들의 뛰는양은 여간이 안이다

×

이러저리강변을 산책하는 중에 뚝섬의 만날이저물어갈때 나룻배에 몸을실고 중류에이르니어느듯 중천에은은히 종소리가건하여온다 사공에게 종소리나는 곳을물으니그는한손을들어

【버곡새가】 우는 송림속을가르치며「봉은사(奉恩寺)에서 울둥드리는종소리올시다」라고한다 우로는 광나루(廣津)에서갈려진심청강(深淸江)줄기와 송파강(松坡江) 줄기의 두갈물이 한데합수치는 곳과아래로는 한수청는물이 다시두줄기로갈러지는 이수중은 백로주(二水中分白鷺洲)가때마층내리는가는비사이로아!둑히보인다

×

배에서내리여 동남(東南)편으로 약십오분가량 팔비는목동(牧童)에게 길을물어 산길 논길 밧길을 더듬어가면 로송(老松)이욱어진수도산(修道山)기슭에 봉은사(奉恩寺)가 잇스니 이절은지금부터 일천백사십일년전 신라원성왕(新羅元聖王)십년(甲戌)에 연회국사(緣會國師)가

【개산한곳】 으로 조선불교삼십일본산의하나로서경긔도십여곳에허러져잇는여든여섯말사(末寺)팔백여명의승녀(僧侶)를관할하는수선감찰(首禪甲刹)이다

×

이가리하야、한강변순례의 첫날은 봉은사종소리에 절놀으니 회로에 멀리불야성의 장안을바라보는것도 이날의수확이라 할것이다 (사진은 뚝섬강변)

勞働者가 求禮幼稚園에寄金

【求禮】 구례군구례면봉북리 림성섭(林成燮)씨는 구차한 살림사리에 그날그날로동을 하야 생활을하는데 구례유치원이 경제적으로 빈약하다는 소식을듯고지난이십칠일에 금일봉을 동유치원에긔증하야 유치원에서는 씨의미거에감탄하을 마지안는다고한다

少女列車서轉落

사일오후 여섯시삼십칠분 상삼봉(上三峯)행급행제오백칠호렬차가 경원선 동두천(東豆川)역을 통과할때에동역제사호포인트부근에서 이등승객녀자가 땅에 떨어지는것을 발견하고정차하야 가수당울한나응철원(鐵原)도립병원에입원식엿는데 그는함북영안(永安)조선질소비료회사(朝窒會社)원 미가리지미(尾家隆吉)씨의 장녀「사도꼬」(幸子)와아이보아주는녀자청목(靑木)데루꼬(照子)(一六)의 두명으로 차에흔들리여 떨어진것으로 생명에는무관하다고한다

元山의拳銃犯 尙今도踪跡이漠然

武裝警官總動員搜查

【元山支局電話】 륙일새벽원산부내 원산공원에 나타나순찰중의 순사에게권총한방을 발사하고자최를감춘중국복새한권총범에대하야원산경찰서에서는즉시로비상선을느리는동시에부근안변(安邊)경찰서에까지동원을구하야 백방으로범인을 수사중이나아직까지도 범인의 자최는 막연한모양이며 범인은 정교한 권총을 가진터임으로 만일어떠한충돌이 잇슬런지몰라 경관들은 모다무장을하고 시내도 삼엄한 경게를 하고잇다

第六回 全朝鮮 禁酒宣傳運動

◇期 日 陰五月四、五日兩日(陽六月十五、十六日)
◇宣傳場所 旗行列、大講演會、討論會、雄辯會等
◇場 所 全朝鮮各地勉勵青年會所在六百餘處
◇宣傳紙 主催側에서宣傳紙를無料配付할터이로 送料만添付하야請求할것 (郵送料每百枚二錢—每百枚二錢)

主催 基督青年勉勵會朝鮮聯合會
後援 朝鮮日報社

廿五隻또遭難 百五十名이失踪

慶北東海岸漁船

【大邱支局電話】 오일오후오시 돌연히경북동해안을습래한 폭풍때문에약류망、어로(編網漁撈)중의축산(丑山)구척、강구(江口)십척、령해(寧海)륙척합게이십오척은어부백오십명을 태운대로 거츤물결에휩쓸러가버려행방이불명되엿는데 소관포항서를위시하야 연안각경찰서는경상북도와련락하야 수사에노력중이나 륙일오후삼시까지한척도발견치못하고 전부난파된것으로보고잇다

創立五十週年마저 培材、財團確立企圖

오십만원의재단을세우고저 各種記念事業計劃

조선의 신문화수입에위대한 발자국을남기고、신교육사업의 첫페이지를 차지하야 임이천여의 신진청년을업생을내인 정동 배재학당、현배재고등보통학교(培材高普)는 고아펜설라(放亞扁薛羅)씨가 일천팔백팔십오년에 정동에창립한지 벌서 사십구주년이되엿는데 최근 밋숀스쿨의 보조비가 극히긴축되게된 금일 배재학당도 실로경영비가 윤택하다고는 말할수업는 지경이다 이에 동교중심의권체가 명년의 오십주년의 기렴을기하야 조직적으로 운동을이르켜 이렴사잇는교육기관의 완전한지지를 세상에희망하기로되엿다 그리하야리사회에서창립오십주년기렴사업위원으로 리사회、후원회와 교직원회밋 동창회의네기관에서 대표위원삼인식을 아레와갓치 선정하고 이위원들이 배재금후의유지금발전을위하야 일대게획을 수립하야 배재관계의인사는물론 천하의 특지가에게 호소할모양이다 듯는바에의하면 우선오십만원이상의 재단의완성과 오십주년의 기렴식에 각학교를 망라한학예전람회(學藝展覽會)와각종의체육대회(體育大會)및음악연극(音樂、演劇)의방대한게획이라한다특히이런게획의수립이내부적으로되엿슴을안향해도동산(凰山)지방의배재졸업생들삼십명은총회를열고 이기렴사업 촉진의 그첫스타—트로 먼저건축된 경성에제일인 대강당에 이백원짜리 큰시계하나를 걸게기부한것이 잇스니학교관계자 금일반는 그의모교에의열성에극구칭송을한다

創立五十週年記念事業委員 理事會側=申興雨金永燮金東赫 後援會側=林在德李胤永盧在明 敎職員會側=李庚烈李廷紀辛永默 同窓會側=辛鳳祚鄭起燮金鍾源

生途업는渡滿群 每月平均三千名

一定한目標업는失業軍集注로

漫然渡滿者取締嚴命

조선인으로 만주이민은 만주사변전부터도 생노를 차저가는자가 해마다늘고잇는중에 만주사변후는 다소감퇴를 보엿다가 근년에이르러는 농사도 농사려니와 만주국의건설사업 경긔에 한목보려고 만주로가는 농민파 도시의 세궁민은 최근비상히격증하여감으로 총독부에서는당국이 알선하는이외의 소위만연도만자에 대한취체를하고저 각도에 엄명하엿다는데현해탄(玄海灘)을건너가는 만연도항자가 밤낫말성거리가 되어 잇는터에 아번에는 또다시소위 만연도만자가 문제가되어 남으로도북으로도그들의 갈길은 결국막히고 마는모양이다 총독부의 조사에 의하면 조선인자유이민은 작년중에는 한날에 평균 천명가량이든것이 금년에는 일약 삼천명이나 매월만주로 가고잇다 그들이 가는곳은 대개 신경(新京)봉천(奉天)의치치합니방면이 제일만코 열하(熱河)흑룡강(黑龍江)방면은적다하며 가족을데리고 가는자는 약절반이나되어 대체안건지대를떠하여간다한다 현재에는 총독부에서 만연도만자를 취체는 하지안치만신경 봉천등의 직업소개소에서는 자유이민만 실업자이처처에 곤난하다하야 농업、상업이외의만연도만자에대하야 각도에서 각가향려에서 취체지하도록 각도에 통첩을 발하엿다한다

早稲田 中學 講義

練りに練って內容大改善斷行、異に面目一新した本講義は、文部省令による全科目を網羅し、僅かな費用と短い年月の獨學で、確實に中學卒業の實力がつく理想的の模範講義。その上他に類のない三大特典・八大附錄もあります。

內容見本進呈 (ハガキで申込み次第無代進呈す)

東京 早稲田 早稲田大學出版部 振替東京一一二三

本邦唯一內服用水銀劑 コロイゲン

專賣特許 梅毒、胎毒에 コロイド水銀劑

二大治療의對立

六〇六號以上

定說

適應症 急性梅毒、遺傳梅毒、潛伏梅毒、腦梅毒、脊髓梅毒、性病一般

【定價】 四十二錢 九十錢 一圓四十錢 三圓六十錢

原澤水銀研究所 東京市芝區高輪北町 振替東京八〇五二番

두통과치통에 진노—

朝鮮劇場 六月一日晝間부터 特別奉仕料金 階上大人 小人 階下大人 小人

유나이텟드社提供音響版 거리의등불 (街の灯)

四十二番街

中央館 來る七日特別大公開

松五郎鴉 全拾卷

バンサイ

處分에 苦心하든 錦山靑盟會舘
私立心光學校에 寄附

【錦山】 지금까지의금산의모든단체의 긔관가운데에서 가장 유력하엿든 사회적긔관이어 지난 오월이십칠일에해체되엿다—그것은 지난기미운동이후 조선을 풍미시키든 풍조와 청년사조로써 비저노흔금산 청년동맹회관을 처분하엿다는것이다 원래금산청년동맹회관은소화삼년에청년회로부터 청년동맹으로 인계하엿스나 중앙 총동맹의해체를 비롯하야 금산에도 유야무야의 상태에잇섯든것은면치못할사실이엇다 창립당시에는 회원들의 의연으로 금산에빗처서는 과하다고할만한 총공비 삼천여원의 거액으로 자못굉대하다고 하엿스나 회관을유지하고 감독할만한책임자가 업서지는동시에 퇴락은해를거듭하야더하고심지어 회관의간판까지 볼수가업는 금산을위하야 서러할만한 상태가 되어잇섯다 이에늣긴바 잇서서 당지유지제씨는 청년회와 청년동맹에 관계잇섯든 근이백명의 회원으로 조직한 청년동맹회관 처분대회를 개최하고 만장일치로처분하기로결정하엿스며재정보다도 오히려 곤란으로경영하여나아가는사립심광소학교에 긔부하기로하엿는바 그 긔부방법은청산위원입구환외령명김래호김래준 박유종등오씨를 선정하야회관을매각하야 그 대금으로써 심광학교에긔부하야영년의경영자금으로 공헌하기로 하엿다한다

無政府主義事件 權五惇君出獄

【驪州】 려주군 점동면 덕평리(占東面德坪里)에사는 권오돈(權五惇)씨는 소화오년 중국무정부사건의 주범으로 경긔도경찰부에피검되여 이래 대전형무소에서 오년의 형긔를마치고 지난 오월이십오일에 출감하야 목하자택에서휴양중이라한다

自稱森林主事 所行은强盜질
一團四名을捕縛嚴調中

【大邱】 지난오월이십칠일밤 안동군 북후면서상동(安東郡北後面西上洞) 최각규(崔珏圭)의 집에일명의 괴한이 침입하야자는주인을 깨워놋코나는이고을 례안(禮安)도산(陶山)록전(祿轉)면을담당한산림주사(森林主事) 리(李)라는사람인데너희들이 송지(松枝)를 벌채하야 울타리를 하엿스니벌금오십원을 내노으라하고서 주인은정신을일코 엇지할줄을 몰으다가현금 오원을 내노코『우선이것뿐이니 바드라』고 사정을햇더니 안된다하면서 호령일하에박게서 장한삼명이 뛰여드러와그러면 잡아가겟다고 야료를부리는동에 주인이 눈치를채고고함을처서 동리사람이 모혀드러그자들을 긘부못들어다가 방금안동경찰에서 취조를 밧는중이라한다

義州邑에怪火
一晝夜에四處發火
—原因은모다未詳—

【義州】 의주군의주읍남문동(義州邑南門洞)에서지난삼십일밤아홉시반부터 사일 오후두시반까지 열여덜시간동안에 네군데나 원인모를 괴화가일어나서큰소동을 일으켯다는데 이제조사한결과 삼일밤아홉시반에는 남문동 이사이번지 임리현(任利鉉)씨집추녀에 사일오전여듧시에는 동동이백칠십번지 홍종린(洪鍾麟)씨집 추녀에 또오후한시에는 동동일백팔번지 리종선(李宗善)씨집문간섭단(火草)에 그리고 너어 두시반에는동동삼백오십륙번지김경순(金慶淳)씨집 나무고깐에서 불이나서일시는대소동을 일으켯스나 곳진화되엿고 오즉 김씨집만은원채만히싸흔나무단에 불이 맹렬히당긔여 실로위긔일발이엿스나 농교(農校)생도의 출동으로 진화되엿다는데 이처럼 일주야에네군데나 불이낫슴으로 수천여호, 만여인구를 가진 의주시의공긔는일층소란하엿다고한다

井邑郡山城里 漆田學院開學
六月一日부터

【泰仁】 전북 정읍군 옹동면 산성리(井邑郡瓮東面山城里)에서는 지방유지여러분의 진력으로 농촌무산아동을 교육키위하야 저간개량서당인칠전학원(漆田學院)인가원(認可願)을 제출하엿든바 저간인가되여 금월일일부터 개학하엿다는데 벌서학생이 오십명에달한다고한다

高女校寄宿舍에 覆面强盜侵入
犯行三日만에就縛

【平壤】 지난일일오전세시사십분경 평양부 약송정(若松町)고등녀학교(高女)긔숙사에복면한 괴한이 침입하여 녀생도의침실로단이며 소도(小刀)외 이명의소지금 오원오십전을 절취하고다시사감 본전(本田)의 침실에들어가 금측완시계한개외 수점을들고 나리설지음에 본전이 눈을뜨자 『고함을질으면죽이겟다』고위협하며 머리를구타하여 중상을닙히고 도주하엿든강도사건에 대하여는평양서에서 전력을다하여 엄중수사 하든중사일오후네시경 부내황금정(黃金町)일광시계점(日光時計店)에서 행동이수상한 청년을평양서형사대가 인지하여 취조한결과 진범인 인것이판명되엿다그는 강동군고천면도덕리(江東郡高泉面道德里) 태생인 장제환(張濟翰)(二六)인바 금년삼월에 평양형무소를 출감한흉령절도 전과삼범으로 그동안부내 황금정모면옥(某麵屋)배달부로잇섯다한다

羅津에서 體育協會創立

【羅津】 라진에잇서서아직까지 조선인측을위하야 보건운동을 목적으로한 대표단체가 업섯슴으로 그간유지십여명이 라진체육협회(羅津體育協會)를발긔하엿든바 일반은 그에크게공명하야 가입회원이 일백십여명에달하여서 지난일일 오후일시시내 강동명씨댁에서 창립총회를 개최하고 회측을통과한후 회장강룡명(姜龍明)씨부회장 김성련(金聖鍊)씨외 리사(理事) 십임인을 선거하엿스며 따라첫사업으로 오는음력단오명절을 리용하야 각희(脚戲)륙상경기(陸上競技)대회를개최할것을 결의하고 그실현에잇서는 리사회에일임하고 동오시에 무사산회하엿다한다

禁酒宣傳 九日로延期

【平壤】 조선긔독교절제운동회(朝鮮基督教節制運動會)와긔독교면려회 평양련합회(基督教勉勵會平壤聯合會) 련합주최로 이일에 금주데이로 정하고주간에는강연으로 금주 대선전을하라든바 우천으로 인하여 오는구일(토요일)로연긔하엿다한다

學生前衛同盟의 宋金兩氏出獄

【咸興】 함흥 학생 전위동맹(前衛同盟)사건으로제작년봄월십칠일에 검거되여 서대문형무소에서 복역중이든 송문찬(宋文鑽) 김희득(金熙得)량군은 일년반의 형긔를마치고 이일에출옥하여 고향인함흥에 내려왓는데 량군모다 건강하다고한다

定平農組事件 金三德君出獄

【興上】 본적을 정평군 주이면주하리(定平郡朱伊面秋下里)에둔 김삼덕(金三德)군은정평제일차 농조사건(定平第一次農組事件)에 관계되여 동범과 가티삼년이라는긴동안예심에서신음하다가 이년징역의 판결을밧고 경성서대문형무소에서복역하다가 지난달이십구일에 만긔출옥되엿다한다

同行튼男子가 突然强盜化!
길가르켜준다데리고가다가 現金八十八圓强奪逃走

【城津】 길주군덕산면신흥동(吉州郡德山面新興洞) 곡물소매상박형옥(朴亨玉)(三○)은단오에 팔라고 창원로루입하고저지난삼일오후 팔시삼십분로동역(廣洞驛)발렬차로성진을향하야 오는차중에서 이십오세가량되여보이는 엇던남자를 맛나이약이하며 성진역까지와서 가티차에서나렷는데 그남자는 그녀자가차자가는주인집을안내하여준다고하면서 동해안에 다리고나가서돌연그녀자를협박하고현금팔십팔원이 들어잇는 주머니를 그냥빼여가지고 도망하엿다는바이급보를드른성진경찰서에서는 즉시 비상소집을하여가지고목하범인을엄탐중이라고한다

蝀龍窟探勝團 雨天으로延期

【鎭南浦】 진남포긔자단주최로 륙월이일에출발하려든 지하금강동룡굴탐승단(蝀龍窟探勝團)은 당일에아츰부터풍우가심하엿슴으로 부득이 후일로연긔하게되엿다는데 상세한것은추후다시 발표할터이라고 한다

阿片中毒治療所 女子만을收容

【平壤】 평남도마약중독환자치료소(痲藥中毒患者治療所)에서는 금번녀자만을 수용하여치료하기로 되여오는 일일 십삼명이수용되엿는바 그중삼명은 사리원(沙里院)에서 입소희망한것이고 평양에서 입소희망하는사람은 녀자네명밧게 되지안어서정원십삼명을 채우기 위하여남어지륙명은 강제로 입소식혓다한다

[illegible]豫防注射

【盈德】 경북영덕군강구면삼사동급화전동(盈德郡江口面三思洞及花田洞)에는 장질부사환자(腸窒扶斯患者)가 발생하야 각관계당국에서 방역에 주의하여오든바 지난삼십일로 입양일간에 영덕서원급 강구경찰관 공의등으로 일선의원장 김응철(一善醫院長金應哲)씨를 대동하고 장질부사 예방주사를 시행하엿다한다

地方人事

▲朱公健氏(肅川警察署主任)來訪
▲吳東洙氏(新任義州局長)就任來訪
▲鄭道洙氏(北鎭雲山支局長)去月二十六日 午前九時別世
▲朴敎來氏(京城)去三十一日用務帶하고 本報江景支局來訪
▲韓悰洙氏(江景)去四日新任人事次 本報江景支局來訪
▲金永河氏(鎭南浦敎會長老)功德碑除幕式을 五月三十日午前十一時鎭南浦市敎會禮拜堂에서擧行
▲洪隆洙氏(醫師)開業人事次本報郡山支局來訪
▲中田眞一氏(興南公普校長)新任人事次本報興南支局來訪

原州 嶺西庭球大會
▲日時 六月十七日午前八時
▲場所 原州庭球場
◇主催 朝鮮日報原州支局
◇後援 原州郡體育會 東亞、京城、每日原州支局

星州 郡民鞦韆大會
▲時日 六月十六日(陰五月端午)
▲場所 西門外柳林
◇主催 朝鮮日報社星州支局
◇後援 靑年有志一同星州寫眞館

順川 北倉脚戲大運動會
▲時日 陰五月五、六、兩日間
▲場所 大同江上流岸江岸沙場
◇主催 北倉市民會
◇後援 朝鮮日報社順川支局

豐川 천렵노라大會
▲時日 陰五月五日午前十時
▲場所 追後發表(雨天順延)
◇主催 朝鮮日報社豐川支局
◇後援 有志一同

德川 脚戲及市民運動會
▲時日 陰五月四、五、六三日間
▲場所 德川公設運動場
◇主催 德川體育會
◇後援 東亞、朝鮮兩支局

羅津 端午大運動會
▲時日 陰五月五、六兩日
▲場所 間依洞廣場
◇主催 羅津間依洞市民會
◇後援 朝鮮、中央、東亞、三支局

淸津 市民大運動會
▲時日 陰五月五、六兩日間
▲場所 淸津公立普通學校運動場
◇主催 淸津市民
◇後援 東亞、朝鮮兩支局

退潮 市民大運動會
▲時日 六月十六日(端午佳節)
▲場所 退潮公普校그라운드
◇主催 公普校同窓會、公普校
◇後援 東亞日報分局、朝鮮日報支局

新市 端午脚戲大運動會
▲時日 陰五月五日六日(二日間)
▲場所 塔洞市川邊廣場
◇主催 塔洞市民一同
◇後援 朝鮮日報社新市支局

興南 脚戲鞦韆大會
▲時日 陰五月五日부터
▲場所 興南天機里
◇主催 興南住民一同
◇後援 朝鮮日報社興南支局

新義州 國境脚戲大會
▲時日 陰五月五、六、七三日間
▲場所 新義州驛前廣場
◇主催 新義州體育協會
◇後援 朝鮮、東亞、中央、每申四支局

長箭 長箭端陽大運動會
▲時日 陰五月四、五、六、七四日間
▲場所 長箭望洋크라운드
◇主催 長箭市民會
◇後援 朝鮮少年軍長箭地方本部 長箭體育會 朝鮮日報社長箭支局

林巨正傳 (483)
洪碧初 作
安碩柱 畫

결의 (十二)

혜음령사변이 난뒤에 엄시는 온조정이 정동되어서 정부(政府)의 회좌(會坐)를 늣게파할때가 만코 편전(便殿)의 상참(常參)을 정지하는날이 업섯다 그러나 빈청(賓廳)에서도 의론답진에서도의론 한갓 의론만 마할지 좀처럼 귀결이 나지아니하얏다 금교서 봉물을 략탈(掠奪)하고 양주서 파옥을 박조(縛助)하고 혜음서 죄인을 탈취(奪取)한데일관한 맥락이 부려서 청석골적당의소위로는 간파(看破)되엇스나 적당에대한 처치에는대개로 두가지당론주장이잇서서 일치되지못하얏다 리조판서리량은 진상봉물 빼앗긴것을 중분하게녀기는사람이라 적당을 하로두면 하로환을길르는것이니 곳 토포사(討捕使)를 내보내서 적굴을 소탕(掃蕩)하자고 주장하고 좌의정 윤원형은 진상봉물 빼앗긴것을 고소하게 녀기는사람이라 토포사를 내보내자면 자연 민심이 소동될것이니 디방관(地方官)을시켜서 적당의즙입을긔찰하야 체포하게하자고 주장하야 두주장이 맛서는속에은연히 두세력이 서로 겻고롤엇다 묘신들의 의론이 대개 두패로 갈리는중에 우의정리준경과가티 때차고 나서기가 실혀서 관망하는사람도 업지안코 관평군 김명윤과가티 틈울이 보아가며 말을 변하는 사람도잇섯다 상감의 의향은 리량의때에게로 기운듯하더니 과연 토포사념일을 삼공륙경(三公六卿)이 상의하야 회계(回啓)하란 분부가 나리엇다 공경들이 빈청에 모혀안저의론들할때 윤원형이 종시 토포사내지마자는 주장을 고집하야 마침내 리량과 서로낫까지 붉히엇는데 령의정 상진이들의주장을 절충(折衷)하야말하기를 금한도적이아니면 농시(農時)에 용병(用兵)하는법이 자고로 업스니 아직은 디방관들을 각별신칙하야 긔찰하고체포하도록하고 추성후(秋成後)에토포사를 내보내도록 다시의론하자고하야 겨우 의론을 정하야가지고 상감께 회계하얏다

령의정 상진의말이 시행되어서 토포사는 나지안코 중지되엇스나 청석골 드나드는 길목의 긔찰이 전에업시 심하야젓슬뿐 아니라 송도부와 강음현에서 청석골 화적괴수를잡아바치면 중상을 준다고 방까지 부친일이 잇섯는데 그방에 용긔 파괴하야 올른사람들은 양주백정 림꺽정이와 전날 봉산장교 황천왕동이와 권림진별장 리봉학이와 양주읍에서 장교와사령을 상한대가지도적과 혜음령에서 군관과군사를 살해한길가성가진 도적이엇다 방에올르지안흔사람도 나다니기가조심스럽거니 허물며 방에올른사람이며 근처에도 나다니기가 위태스럽거니 허물며 원처이랴

이러한 위태한곡절은 서림의말을 기다리지안코 다들잘 아는일이라 서림이가 중언부언하는것을

『잘 알엇소 고만두우』

하고 막봉이가 가로막고

『그만한 위태한곡절은 우리두 잘아우』

하고 돌석이가 뒤바뎟다 서림은 막봉이와 돌석이를 돌라보며 개연한 어조로

『사람이 원려가업스면 덕미레근심이 생기는법이요』

하고 말하얏다 유복이가 꺽정이를 보고

『형님 서장사말이 올소』

하고 말하는데 봉학이가 여페서 그러타고말하고 련왕동이가 꺽정이를 보고

『의복이나 달리차리구나서면 누가 안다말이요』

하고 말하는데 오주가 건너편서 그러타고말하야 서림의말을 올호니마니하고 떠들석하게짓거릴때 오가가출반좌하고

『길두령이 지금당장 떠나는것아니니 두구두구 의론하세』

하고 말하야 여러두령이다 그말을 조차서 더짓거리지아니하얏다

牧逸馬
大英雄悲戀物語
若き日の成吉思汗
蒙古の月に泣く美女と英雄の、悲戀愛慾譚!!
文壇の花形、牧逸馬先生大傑作、キング七月號ぜひ御覽下さい。
(東寶劇場六月上演)
夏川靜江 扮する
成吉思汗に扮する 市川染之助

評判女性四人藝談

佐藤英子 / 門松實石 / 吉屋信子 / 高田せい子

▲久原房之助氏世渡り漫畫問答

外人のド膽を拔いた日本水兵
場所は上海 相手は米國水兵 熱血躍る大事件を見よや!!

人力を盡して天命を俟つ…… 帝國發明協會 會長 永田秀次郎
▲恩師の言葉……一木喜德郞
▲噫朝鮮婦人……陸軍大將 松木直亮
▲謹士氣の酒……東寶社長 小林一三
▲母なればこそ……額賀鹿之助

苦難の聖者 黑住宗忠 武者小路實篤

諧謔小說 勝ち運負け運 佐々木邦
▲時代小說 鬼伏せ頭巾……村上浪六
▲現代小說 珠は碎けず……加藤武雄
▲長篇講談 稻葉小僧新助……神田越山

大鬪武大進軍 天覽試合の光景誌上に躍如!! 松本鳴弦樓

キング 七月大發展號

現代小說 日像月像 菊池寛
時代小說 戀山彥 吉川英治
現代小說 大いなる朝 牧逸馬
▲武俠小說 靑空無限城 三上於菟吉
▲怪奇小說 妖蟲 江戶川亂步
横山大觀
▲盆踊り納涼音頭 西條八十作
落語 二題

大懸賞
小說も記事も日本一のキングは、大懸賞も亦日本一! 賞品は、素晴しいものが澤山。一萬餘人當選します

特輯 庭球上達の急所
この急所を知れば忽ち上達する
日本一流選手が、長年の研究と體驗から發表せる秘訣。
▲スマッシュ……安部民雄
▲サーヴィスとレシーヴィング……針重敬喜
▲グラウンド・ストローク……福田雅之助
▲試合の一般戰術……佐藤俵太郎
▲ヴオレー……佐藤次郎 遺稿
▲私の練習法……西村秀雄

金環蝕 久米正雄
悲戀・哀戀の二重奏三重奏!

人のからだ面白ばなし

仇討二大講談
西南餘聞 血染の雪 大島伯鶴
仇討以上 作兵衛と酒袋坊 伊東陵潮

▲氣骨稜々 坂東武士 尾崎士郞
▲純情哀話 火の杜 加藤武雄
▲田園有情 山の若鷲 吉井勇

仁俠美譚 颱の寬太郎 佐田明花作

定價五十錢 大日本雄辯會講談社 振替東京二九三○ 御近所の本屋で早くお求め下さい

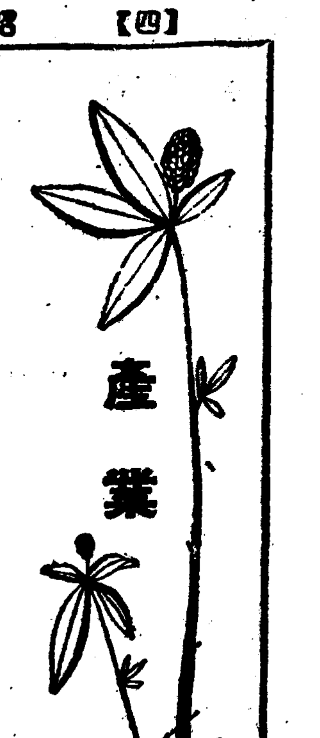

産業

鷄卵簡易貯藏法(二)

鷄卵貯藏法의實際

鷄卵貯藏의原理

所謂「腐卵」으로서 外界에 排出될際에 鷄卵管中에서 微生物이 卵의內容物에 附着하야 그대로 殼中에 싸우는수도잇고 또 卵殼에잇는 無數한 氣孔과 微細한 틈으로 여러가지의「빡테리아」가侵入하는일도잇다 即卵은此等의原因에 基하야 腐敗함으로 따라 그貯藏法의原理를要約하면

(一) 內部에잇는 細菌의繁殖을防止할것

(二) 外部로부터 侵入하는 腐敗菌을防止할것에잇는바 다시「빡테리아」以外에

(三) 外界의溫度又는 濕度가 內部에物理的또는 化學的으로 作用하야 內容을 惡變하는것도 또한 考慮할것이다

右中 第三의原因에對하야서는 設備如何에依하야 比較的容易히이를避할수잇스나 第一及第二에對하야서는 特殊한方法이必要하다 그런데 多幸한것은 엇던 特殊한「빡테리아」를 除하고는 一般「빡테리아」는 零度에 갓가운 低溫度에對해서는 其繁殖力을 일흠으로 相當히 長期間에 互하야 貯藏할수잇다 그러나 冷藏法은 前述한理由로 이제여긔서 述하지안으니 低溫以外의化學的又는物理的方法에依하야「빡테리아」의侵入을防止하는外에 他途가업다

그러면 그貯藏法에 엇더한方法이잇느냐하면 防腐에 有効한 (一)藥液에 浸漬할것 (二)瓦斯體中에 密封할것 (三)藥劑又는 添着劑를 塗布하야 氣孔을 密閉할것等이잇다 但瓦斯(炭酸瓦斯窒素瓦斯等)은 여긔서는 略하기로한다

貯藏前의注意

貯藏에使用하는卵은 다음의條件을具備함이必要하다

(一) 新鮮한것일것 (될수록 五日以內)

(二) 無精卵일것 (有精卵이라도 短期의境遇에는關치안으나 될수록 無精卵이조타)

(三) 淸潔한것일것 (糞土에 汚染된것은 솔을使用하야 流水로 洗滌하든가 又는 五〇%의알콜로 淸拭한다)

(四) 破損되지안은것

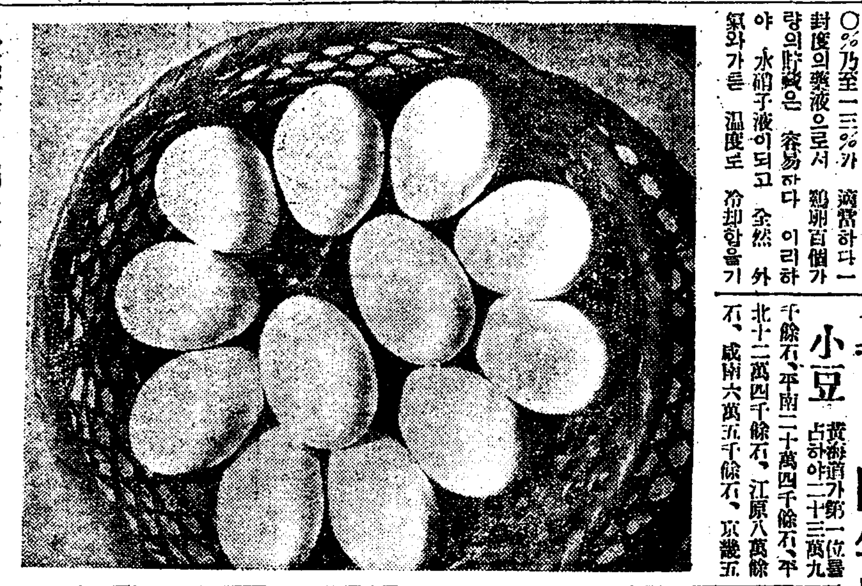

◇寫眞은 白色레그혼種의優良卵으로 一個十五匁가량이다

그리고 貯藏用의容器로서는 洋鐵製, 陶器製, 木製, 硝子製等여러가지가잇스나 取扱에便利하고 破損될念慮가업고 汚物에臭氣가업는것을 選擇하지안으면안된다 그意味로항아리(甕)이 가장이에適當하다

容器의크기와 卵의容量을 示하면 다음과갓다

二升五合 五〇個 五升入 一〇〇個 一斗入 二〇〇個

水硝子及石灰에依한貯藏法

(一) 水硝子液貯藏法=爲先 淸水를沸騰시키어 殺菌하고 硅酸曹達(水硝子)를混하야 外氣와가튼 溫度로되기까지식힌後 이에鷄卵을浸入하는바 其比例는 工業用의硅酸曹達(一封度入一瓶三十錢가량) 二封度에 淸水約五升乃至四升가량의比例가조코 水가六升이나되면 稀薄하야 卵의腐敗가速하여지며 또水를三升五合가량으로하면 너무濃하야 卵이돌뿐더러 不經濟이니 大槪以上의比例即一〇%乃至一三%가 適當하다 一封度의藥液으로서 鷄卵百個가량의貯藏은 容易하다 이리하야 水硝子液이되고 全然 外氣와가튼 溫度로 冷却함을기다려 淸潔히 洗滌하야 準備해노흔 항아리 其他의 容器에 卵의鈍端을 우로하고 가만가만히 順序整然하게 아래로부터 차곡차곡노아 全部다너흔後 水硝子液을 우로부터 가만히注入하야 第一우에잇는 卵보다 液이約二寸가량 우에되면 그만두고 最後에 뚜껑을密閉한다 貯藏하는 場所는 될수록 冷凉한 컴컴한곳 即 땅광等이 조코 또 振動이全然업는 場所를 選擇하야 靜置한다

이리하면 大槪 四個月乃至六個月의貯藏에 견되는바 貯藏中에꺼낼必要가 잇는때에는 될수록손을넛치말고 淸潔한鐵網製의조리가튼것을 使用하야 卵殼을破損치안토록 또는振動되지안토록 가만히건저내서淸水로洗滌하고 건저내서는 될수록速히 販賣又는食用에供할것이조타 이貯藏法은 一個當三四厘가량이다

그리고卵을 長期貯藏하기爲하야는 液의濃度를노피어 一五%가량(硅酸曹達二封度에 水三升五合가량)으로하는 境遇에는卵이 떠오를으로 떠오르지안토록조리가튼것으로눌러둔다

(二) 石灰水貯藏法=生石灰一封度를 水五升(五%)에녹이는것인바 溶解는 生石灰에少量의水를加하야 充分熟解케하고 漸次로 水의全量을加하고 攪拌하야 잘溶解하고 다시時間의間隔을두고 數回攪拌하고 充分히 冷却沈澱시긴後 가만히上澄液을퍼내고 前述한要領으로 卵의우로부터 注入하는것이다

이方法에依한것은 夏季三個月間의 貯藏에견되나 卵의外觀이납버짐으로 料理나加工卵으로서는 相관으나 生食用卵으로서는 市場에 내놀수업는缺點이잇다 또 一種特別한石灰臭가 卵에서 나게됨으로 食慾을 減하야 混和하면 이를幾分防止할수잇다 石灰水貯藏法은 一般으로 商品으로 내노는境遇에는그리 推獎할만한 方法은아니나 經費의點으로서는 水硝子液의 方法보다 一層싸게 먹는다 (未完)

主要農産物 昨年度實收高

小豆 黃海道가第一位를占하야 二十三萬九千餘石, 平南二十萬四千餘石, 平北十二萬四千餘石, 江原八萬餘石, 咸南六萬五千餘石, 京畿五萬二千餘石, 忠南及忠北各二萬八千餘石, 全南, 全北, 咸北, 慶北, 慶南이에다음간다

實棉 陸地棉과在來棉이 잇서 前者는 南鮮, 後者는中朝鮮以北을 主産地로한다 紡績用으로서 良好한陸地棉의主生産地는全南四千四百二十四萬五千餘斤, 慶南二千九百十七萬五千餘斤, 慶北二千四百三十五萬三千餘斤, 忠南一千八十一萬三千餘斤, 全北八百六十八萬餘斤, 忠北六百三十四萬八千餘斤, 江原, 京畿, 黃海, 平北의順位이고 平南, 咸南北에는耕作되지안는다 在來棉은 平南二千三百五十萬餘斤 黃海千三百四十七萬餘斤, 平北四百五十三萬七千餘斤, 京畿二百十九萬餘斤, 江原百二十九萬餘斤, 慶北, 忠北, 咸南에少量의收穫이잇고 忠南, 全南北, 慶南, 咸北에는 全然收穫이업다

大麻 麻布原料의 大麻는慶南이가장 收穫이만허 百二萬八千餘貫 江原九十三萬四千餘貫 平北七十五萬一千餘貫 慶北五十五萬三千餘貫 全南四十三萬七千餘貫 咸南三十七萬九千餘貫 全北二十三萬二千餘貫 咸北二十萬餘貫 京畿, 忠南, 平南, 忠北이이에다음간다

楮 朝鮮紙의製紙原料인楮는紙의産地인慶北이가장만허 六十五萬二千餘貫, 全北三十八萬四千餘貫 忠北十四萬四千餘貫 慶南二十八萬餘貫 江原, 京畿, 全南, 平南, 黃海, 忠南, 平北, 咸南의順位이고 咸北에는全然 收穫이업다

芫草 南朝鮮方面에 産이만허 京畿二十七萬二千餘貫 慶北二十一萬二千餘貫 忠南十九萬九千餘貫 忠北十五萬八千餘貫 全南十四萬一千餘貫 江原, 黃海, 全北, 慶南, 咸南, 咸北, 平北, 平南의順位로 收穫量이 表示되어잇다 다음에主要産物의 過去五個年間의 收穫高를示하면如左하다

地方産業消息

養蠶小作制를擴張코 養蠶改良을徹底獎勵

【海州】 東洋製絲會社에서는 沙里院에 製絲工場을 設置한 以來 黃海道의 唯一한 産繭消化機關으로 蠶業界의 進展上 貢獻을하고잇는바 時代의 進展에伴하야 養蠶, 製絲業兩者의 相互提携의必要를認하고 昨年부터 海州, 信川, 鳳山三郡에 土地를購入하야 養蠶小作制를 實施하고잇든바 今年度부터는 一層擴張하야 各郡主要部落三十三個所를 選擇하야 養蠶指導部落을指定하고 郡農會와協力하야 養蠶改良을 徹底히獎勵하고잇는데 現在其指導部落의養蠶戶數는 千七百餘戶에達하야 養蠶農家의 模範的中心이되어잇다

長城長期貯藏 正租解除要望

【長城】 全南長城郡內에서長期貯藏한 벼一萬二千三百餘石이나 된다는바 나날이쌀갑시 올나서 窮民의生活을 脅威하여 옴으로今年부터는色租를어더먹기도여간困難한문제가아니며 一方으로는 이만흔벼를다시한번乾燥하지안흐면 안된다하야 乾燥를식히는모양인대財産家들은말리울곳도업슬뿐만아니라 人夫를드려서까지乾燥를식힐수가 매우困難하다하야이만큼벼금이 올낫스니곳解除하여주엇스면하고 物議가자못 다고한다

副業産品時勢週報 (朝鮮副業協會調査)

京城 (六月五日)

◇菜蔬類

고구마 一貫 [illegible] / 馬鈴薯 白 同 [illegible] / 同 赤 同 [illegible] / 토란 同 [illegible] / 人蔘 同 [illegible] / 외 朝鮮産 百個 [illegible] / 외 中國 同 [illegible] / 수박 臺灣 一貫 [illegible] / 同 土産 同 [illegible] / 茄子 土産 百個 [illegible] / 일년감 一貫 [illegible] / 靑葱 同 [illegible] / 쑥갓 同 [illegible] / 양상치 同 [illegible] / 미나리 十把 [illegible] / 蘿根 土産 一貫 [illegible] / 生薑 大 同 [illegible] / 同 小 同 [illegible] / 마늘 百個 [illegible] / 牛蒡 一貫 [illegible] / 南瓜 同 [illegible]

◇果實類

苹果 滿紅 四貫 [illegible] / 同 國光 同 [illegible] / 同 倭錦 同 [illegible] / 夏蜜柑 十貫 [illegible] / 梨 早生赤 日本産 三貫五百匁 [illegible] / 同 朝鮮産 同 [illegible] / 同 今村秋 同 [illegible] / 同 晩三吉 同 [illegible] / 잣 一斗 [illegible] / 실백 同 [illegible] / 苦椒 朝鮮 百斤 [illegible] / 실苦椒 朝鮮 同 [illegible] / 胡桃 一石 [illegible] / 栗 一斗 [illegible] / 乾柿 百個 [illegible] / 고사리 乾物 一束 [illegible] / 大棗 中國産 一斗 [illegible] / 同 朝鮮産 同 [illegible]

◇家畜類

乾蘿根 同 [illegible] / 生鷄 雄 百匁 [illegible] / 同 雌 同 [illegible] / 生豚 一貫 [illegible] / 生兎 白 五百匁以上 [illegible] / 同 의것 百匁 [illegible] / 同 雌 同 [illegible] / 同 雄 二百五十匁以上四百匁 同 [illegible] / 鷄卵 百個 [illegible] / 同 一貫 [illegible] / 四季鳥卵 十個 [illegible] / 鵞卵 同 [illegible] / 蜂蜜 石油罐一罐 [illegible]

◇毛皮類

안고라兎毛 三吋半以上 一封度 [illegible] / 同 三吋以上 同 [illegible] / 同 二吋半以上 同 [illegible] / 同 二吋以上 同 [illegible] / 同 一吋半以上 同 [illegible] / 同 一吋以上 同 [illegible] / 同 梳毛 同 [illegible] / 同 [illegible] 同 [illegible] / 랙기스兎皮 一枚 [illegible] / 豚 胴毛 百斤 [illegible]

◇購買品

成鷄用配合餌 八〇斤 [illegible] / 育雛用 同 五〇斤 [illegible] / 中雛用 同 同 [illegible] / 麩 九〇斤 [illegible] / 玉蜀黍割(大) 同 [illegible] / 同 (小) 同 [illegible] / 高粱粒 五斗 [illegible] / 同 割 同 [illegible] / 驅虫用粉 二磅 [illegible] / 魚粉 [illegible]

◇養鷄用鐵網

四尺幅 二寸目 百尺 [illegible] / 三尺幅 同 同 [illegible] / 同 一寸半目 同 [illegible] / 四尺幅 一寸半目 同 [illegible] / 三尺幅 五分目 同 [illegible]

◇其他副業品

麥稈眞田 上 [illegible] / 同 中 [illegible] / 同 下 [illegible] / 經木眞田 一反 [illegible] / 把柳 一貫 [illegible] / 薄荷 同 [illegible] / 粟 同 [illegible] / 權 一貫 百斤 [illegible] / 切乾(무말랭이) 大根 十貫 [illegible]

◇川魚類

잉어 一貫 [illegible] / 붕어 同 [illegible] / 자라 同 [illegible] / 미꾸라지 同 [illegible] / 가물치 同 [illegible] / 메기 同 [illegible] / 뱀장어 同 [illegible] / 蜆(小蛤) 一升 [illegible]

副業講座 (22)

七面鳥及鵞 飼養管理一般

‖이에注意할事項과 副業으로서의適否‖

七面鳥

七面鳥는日本內地에서大正十五年末現在의調査에依하면 二萬九千五百餘羽 其中千葉縣이約一萬羽 茨木이三千餘 北海道가二千羽인바 其分布는 到處에飼養되고 朝鮮에잇서서는 最近에이르러 幾分增加될것가티보이나 飼養者의數가 各地에 一戶乃至二戶인點으로보아 大端히적다고할수잇다 그數도分明치안타

産卵高는 大體七十個內外고 크기는鷄卵의約二倍 一個二十匁가량이다 殼面에 褐色의斑點이잇고 卵質이硬하며 맛이濃厚하다 大槪産卵用으로서는鷄보다數段떠러진다 成鳥가되면 飼育이容易하고 飼養管理는 大體鷄와갓다 育雛에는相當히 細心한 注意를 하지안으면 失敗한다 七面鳥自身에게 孵化시킬때는 十七、八個나 抱卵시킬수잇스나 鷄에는七、八個以上 抱卵시키면 無理하다 鷄에 抱卵시켜도 孵化에는 支障이업스나 처음에孵化器로 孵化工程을 進行시킨後 鷄에抱卵시키는便이 成績이조타 七面鳥는 二十七八日로 孵化한다 그性質은 非常히 鈍重함으로 발피어죽을 憂慮가잇다 雛는 溫度의 激變을 실허하고 또 濕氣를非常히실허함으로 鳥舍의 衛生的設備가 必要하며 저녁때는 될수록 일즉 鳥舍에 넛는다 特히 冬期는 午後三時頃에는 鳥舍에 넛도록하지안으면 안된다 雛는 모이를 먹이기始作하는데 困難이잇다 그럼으로 처음에는 動物質의것 其他조화하는 모이를주어 잘먹도록한다 또 飼箱과가튼것도 머리의노피쯤 되는곳에 노아모이를 주어먹는데 그리머리를 숙이지안어도 조토록하여주지안으면 안된다 注意期間은 三個月가량으로조타 一年間길으면 重量이 一貫七百匁가량의 크기로되어 肉用으로서도 一羽五、六圓은 된다 計算하야보면 낫부지안타 只 朝鮮에서는 아직 充分히 肉의 需要가 普及 되어잇지안흠으로 「호텔」 其他 外國人少數의 需要가 잇슴에不過한 現狀임으로 이를 멀니日本內地、外國을目標로하면조흘로생각된다 七面鳥의肉은 非常히貴重하다하야 外國에서는크리스마스의 需要旺盛을豫期하고 満一年쯤의잘때히는肉을내노토록 計劃하고잇다

七面鳥의交尾는 放任하야도 조흐나 人工種付를하는便이成績이조타 即雌鳥를눕으고 雄에交尾시긴다 特히種卵이必要한境遇는도아주는便이조타

現在朝鮮에잇서서는 種親一番三、四十圓가량이고 仔鳥는一羽約二圓가량이며 食用으로서는肉通常毛込一貫 三圓乃至四圓이고 冬季가되면 五圓으로된다 이都賣商은京城南大門市場에松井鐵太商店 其他一二軒이잇다

種卵은一個四五十錢가량이다 (七面鳥編終)

鵞鳥

朝鮮에는 家鴨과가튼數量에서더업다 一般으로아직 普及되지안앗스나 幾分이라도 飼料를 절약하거나 農家等에서는 給與할必要가 업슴으로放飼로서相當히 利益될것이다 二三羽가량式 飼養하는副業으로서相當하다

鵞는元來野雁으로 馴化되기는하얏스나 性質이사나와 사람을보면 목을느려여날려든다 性癖이잇다

食用으로서는 中國種과가튼奇異하고 美麗한것이 要用的의鵞를 飼養함에는 重量무겁고成長이 速한것이조타 그러면 如何한것이 第一이냐 其他의種類에 여러가지가잇스나于先此等이 가장適當할터이다.

「엠부덴」鵞는 形姿가家鴨에 近似하나 體量은 雄三貫五百匁가량 雌三貫이고 體全體에 雪白한 羽毛가낫스며嘴은肉色이다 此種의鵞는實用的品種이라 實用用에도適當하고 卵을 잘孵化시킨다 卵은一個七十匁가량이고 一年間約二十個가량을낫는다 肉은相當히조흔맛이잇다

「호로스」鵞는 「엠부덴」種에比하야稍小하고 體量은雄二貫五百匁 雌二貫가량이고 灰色의羽毛를갓고잇다 翼의副羽와主羽는褐色이고 帶紅肉色의嘴를가젓스며 眼은茶褐色, 蹊蹼는모다 濃帶紅橙色이다 卵은白色이고 一個의重量은四五十匁가량으로 一個年四五十個를産卵한다

鵞는體格이큼으로 肉量도만코또强健하니 그리조흔진올자어할必要가업다. 飼料는 非常히多食하나 粗食에견되고 夏節은거이 풀(草)만으로 飼養할수잇다 또動物質의 食物을 조화하지안는데 農家의 副業으로서 極히適當한듯하다 肉味는 그리조치안타하나 前記「엠부덴」과가튼것은 相當히조흔맛이잇다 羽毛는여러가지裝飾品에使用된다 其價格도 相當히손질하야 정하게한것은一羽分四五十錢가량한다 鵞는非常히멀리서나는 音을드러分別하는 特色을갓고잇다 귀가밝아페잇는것을 불수잇슴으로이를 利用하야 番犬代身에使用하는이도잇다한다

飼養에對하야서는거이他家禽과 大差가 업스나 卵數도 數個이나 해를거듭함을따라 增加하야十歲무렵十八歲까지가 가장만히産卵한다 十八歲까지는 種禽用으로도 使用된다 또此鳥는普通五六十年의壽命을갓고잇다 鵞는野性을帶하야 自由를조와함으로 그집도 지붕만잇는것으로조코 그리손볼必要가업다

京城에서의現在食用價一羽三四圓가량卵一個十錢乃至三十錢가량이다 (完結)

(朝鮮副業協會理事 高木吉江氏講述)

麥作付反別과 收穫高累年表

麥作付反別收穫高累年表

昨報=夕刊一面所載=九年麥作收穫豫想高(六月一日現在)는 合計千百三十二萬三千百十九石인데 作付反別及收穫豫想高를 累年及道別로보면 如左하다

年次	作付反別 大麥(町)	小麥(町)	裸麥(町)	計(町)	收穫高 大麥(石)	小麥(石)	裸麥(石)	計(石)
昭和四年	[illegible]	[illegible]	[illegible]	[illegible]	[illegible]	[illegible]	[illegible]	[illegible]
同 五年	[illegible]	[illegible]	[illegible]	[illegible]	[illegible]	[illegible]	[illegible]	[illegible]
同 六年	[illegible]	[illegible]	[illegible]	[illegible]	[illegible]	[illegible]	[illegible]	[illegible]
同 七年	[illegible]	[illegible]	[illegible]	[illegible]	[illegible]	[illegible]	[illegible]	[illegible]
同 八年	[illegible]	[illegible]	[illegible]	[illegible]	[illegible]	[illegible]	[illegible]	[illegible]
同 九年(豫想)	[illegible]	[illegible]	[illegible]	[illegible]	[illegible]	[illegible]	[illegible]	[illegible]
昭和九年(豫想)의八年實收에對한增減△	[illegible]	[illegible]	[illegible]	[illegible]	[illegible]	[illegible]	[illegible]	[illegible]
同上比率	[illegible]	[illegible]	[illegible]	[illegible]	[illegible]	[illegible]	[illegible]	[illegible]

昭和九年麥作付反別及收穫豫想高前年比較

道	作付反別 昭和九年(豫想)	同八年(實際作付)	比較增減(△)	同上比率	收穫高 昭和九年(豫想)	同八年(實收)	比較增減(△)	同上比率
京畿道	[illegible]	[illegible]	[illegible]	[illegible]	[illegible]	[illegible]	[illegible]	[illegible]
忠淸北道	[illegible]	[illegible]	[illegible]	[illegible]	[illegible]	[illegible]	[illegible]	[illegible]
忠淸南道	[illegible]	[illegible]	[illegible]	[illegible]	[illegible]	[illegible]	[illegible]	[illegible]
全羅北道	[illegible]	[illegible]	[illegible]	[illegible]	[illegible]	[illegible]	[illegible]	[illegible]
全羅南道	[illegible]	[illegible]	[illegible]	[illegible]	[illegible]	[illegible]	[illegible]	[illegible]
慶尙北道	[illegible]	[illegible]	[illegible]	[illegible]	[illegible]	[illegible]	[illegible]	[illegible]
慶尙南道	[illegible]	[illegible]	[illegible]	[illegible]	[illegible]	[illegible]	[illegible]	[illegible]
黃海道	[illegible]	[illegible]	[illegible]	[illegible]	[illegible]	[illegible]	[illegible]	[illegible]
平安南道	[illegible]	[illegible]	[illegible]	[illegible]	[illegible]	[illegible]	[illegible]	[illegible]
平安北道	[illegible]	[illegible]	[illegible]	[illegible]	[illegible]	[illegible]	[illegible]	[illegible]
江原道	[illegible]	[illegible]	[illegible]	[illegible]	[illegible]	[illegible]	[illegible]	[illegible]
咸鏡南道	[illegible]	[illegible]	[illegible]	[illegible]	[illegible]	[illegible]	[illegible]	[illegible]
咸鏡北道	[illegible]	[illegible]	[illegible]	[illegible]	[illegible]	[illegible]	[illegible]	[illegible]
合計	[illegible]	[illegible]	[illegible]	[illegible]	[illegible]	[illegible]	[illegible]	[illegible]

五月中朝鮮對外貿易概算額 (單位圓)

◇輸出入價額

	五月 本年	前年	增減(△印減)	一月以降累計 本年	前年	增減(△印減)
輸出	[illegible]	[illegible]	[illegible]	[illegible]	[illegible]	[illegible]
輸入	[illegible]	[illegible]	[illegible]	[illegible]	[illegible]	[illegible]
計	[illegible]	[illegible]	[illegible]	[illegible]	[illegible]	[illegible]
入超	[illegible]	[illegible]	[illegible]	[illegible]	[illegible]	[illegible]

◇輸出重要品價額

品名	五月 本年	前年	增減(△印減)	一月以降累計 本年	前年	增減(△印減)
米及正租	[illegible]	[illegible]	[illegible]	[illegible]	[illegible]	[illegible]
(數量石)	[illegible]	[illegible]	[illegible]	[illegible]	[illegible]	[illegible]
燕麥	[illegible]	[illegible]	[illegible]	[illegible]	[illegible]	[illegible]
小麥粉	[illegible]	[illegible]	[illegible]	[illegible]	[illegible]	[illegible]
鮮魚	[illegible]	[illegible]	[illegible]	[illegible]	[illegible]	[illegible]
乾魚	[illegible]	[illegible]	[illegible]	[illegible]	[illegible]	[illegible]
鹽魚	[illegible]	[illegible]	[illegible]	[illegible]	[illegible]	[illegible]
乾貝	[illegible]	[illegible]	[illegible]	[illegible]	[illegible]	[illegible]
乾鰕	[illegible]	[illegible]	[illegible]	[illegible]	[illegible]	[illegible]
海參	[illegible]	[illegible]	[illegible]	[illegible]	[illegible]	[illegible]
其他水産物	[illegible]	[illegible]	[illegible]	[illegible]	[illegible]	[illegible]
砂糖	[illegible]	[illegible]	[illegible]	[illegible]	[illegible]	[illegible]
林檎	[illegible]	[illegible]	[illegible]	[illegible]	[illegible]	[illegible]
魚介罐詰	[illegible]	[illegible]	[illegible]	[illegible]	[illegible]	[illegible]
葉煙草	[illegible]	[illegible]	[illegible]	[illegible]	[illegible]	[illegible]
牛皮	[illegible]	[illegible]	[illegible]	[illegible]	[illegible]	[illegible]
紅蔘	[illegible]	[illegible]	[illegible]	[illegible]	[illegible]	[illegible]
綿絲	[illegible]	[illegible]	[illegible]	[illegible]	[illegible]	[illegible]
綿織物	[illegible]	[illegible]	[illegible]	[illegible]	[illegible]	[illegible]
護謨靴	[illegible]	[illegible]	[illegible]	[illegible]	[illegible]	[illegible]
護謨底布靴	[illegible]	[illegible]	[illegible]	[illegible]	[illegible]	[illegible]
세멘트	[illegible]	[illegible]	[illegible]	[illegible]	[illegible]	[illegible]
鐵鑛	[illegible]	[illegible]	[illegible]	[illegible]	[illegible]	[illegible]
琺瑯鐵器	[illegible]	[illegible]	[illegible]	[illegible]	[illegible]	[illegible]
木材	[illegible]	[illegible]	[illegible]	[illegible]	[illegible]	[illegible]
粟叺	[illegible]	[illegible]	[illegible]	[illegible]	[illegible]	[illegible]
硫安肥料	[illegible]	[illegible]	[illegible]	[illegible]	[illegible]	[illegible]
其他諸品	[illegible]	[illegible]	[illegible]	[illegible]	[illegible]	[illegible]
合計	[illegible]	[illegible]	[illegible]	[illegible]	[illegible]	[illegible]

◇輸入重要品價額

品名	五月 本年	前年	增減(△印減)	一月以降累計 本年	前年	增減(△印減)
米及正租	[illegible]	[illegible]	[illegible]	[illegible]	[illegible]	[illegible]
(數量石)	[illegible]	[illegible]	[illegible]	[illegible]	[illegible]	[illegible]
小麥	[illegible]	[illegible]	[illegible]	[illegible]	[illegible]	[illegible]
粟	[illegible]	[illegible]	[illegible]	[illegible]	[illegible]	[illegible]
(數量石)	[illegible]	[illegible]	[illegible]	[illegible]	[illegible]	[illegible]
黍	[illegible]	[illegible]	[illegible]	[illegible]	[illegible]	[illegible]
高粱	[illegible]	[illegible]	[illegible]	[illegible]	[illegible]	[illegible]
玉蜀黍	[illegible]	[illegible]	[illegible]	[illegible]	[illegible]	[illegible]
蕎麥	[illegible]	[illegible]	[illegible]	[illegible]	[illegible]	[illegible]
豆類	[illegible]	[illegible]	[illegible]	[illegible]	[illegible]	[illegible]
胡麻子	[illegible]	[illegible]	[illegible]	[illegible]	[illegible]	[illegible]
砂糖	[illegible]	[illegible]	[illegible]	[illegible]	[illegible]	[illegible]
天日鹽	[illegible]	[illegible]	[illegible]	[illegible]	[illegible]	[illegible]
葉煙草	[illegible]	[illegible]	[illegible]	[illegible]	[illegible]	[illegible]
原油及重油	[illegible]	[illegible]	[illegible]	[illegible]	[illegible]	[illegible]
揮發油	[illegible]	[illegible]	[illegible]	[illegible]	[illegible]	[illegible]
燈油	[illegible]	[illegible]	[illegible]	[illegible]	[illegible]	[illegible]
生護謨	[illegible]	[illegible]	[illegible]	[illegible]	[illegible]	[illegible]
爆藥	[illegible]	[illegible]	[illegible]	[illegible]	[illegible]	[illegible]
繰綿	[illegible]	[illegible]	[illegible]	[illegible]	[illegible]	[illegible]
綿織絲	[illegible]	[illegible]	[illegible]	[illegible]	[illegible]	[illegible]
柞蠶生絲	[illegible]	[illegible]	[illegible]	[illegible]	[illegible]	[illegible]
中國麻布	[illegible]	[illegible]	[illegible]	[illegible]	[illegible]	[illegible]
毛織物	[illegible]	[illegible]	[illegible]	[illegible]	[illegible]	[illegible]
製紙用팔프	[illegible]	[illegible]	[illegible]	[illegible]	[illegible]	[illegible]
石炭	[illegible]	[illegible]	[illegible]	[illegible]	[illegible]	[illegible]
鐵類	[illegible]	[illegible]	[illegible]	[illegible]	[illegible]	[illegible]
機械	[illegible]	[illegible]	[illegible]	[illegible]	[illegible]	[illegible]
木材	[illegible]	[illegible]	[illegible]	[illegible]	[illegible]	[illegible]
豆粕	[illegible]	[illegible]	[illegible]	[illegible]	[illegible]	[illegible]
其他諸品	[illegible]	[illegible]	[illegible]	[illegible]	[illegible]	[illegible]
合計	[illegible]	[illegible]	[illegible]	[illegible]	[illegible]	[illegible]

◇輸出入品價額港別

港別	五月 輸出	輸入	一月以降累計 輸出	輸入	合計
仁川	[illegible]	[illegible]	[illegible]	[illegible]	[illegible]
京城	[illegible]	[illegible]	[illegible]	[illegible]	[illegible]
群山	[illegible]	[illegible]	[illegible]	[illegible]	[illegible]
元山	[illegible]	[illegible]	[illegible]	[illegible]	[illegible]
淸津	[illegible]	[illegible]	[illegible]	[illegible]	[illegible]
雄基	[illegible]	[illegible]	[illegible]	[illegible]	[illegible]
南陽	[illegible]	[illegible]	[illegible]	[illegible]	[illegible]
三峯	[illegible]	[illegible]	[illegible]	[illegible]	[illegible]
會寧	[illegible]	[illegible]	[illegible]	[illegible]	[illegible]
釜山	[illegible]	[illegible]	[illegible]	[illegible]	[illegible]
木浦	[illegible]	[illegible]	[illegible]	[illegible]	[illegible]
大邱	[illegible]	[illegible]	[illegible]	[illegible]	[illegible]
新義州	[illegible]	[illegible]	[illegible]	[illegible]	[illegible]
龍岩浦	[illegible]	[illegible]	[illegible]	[illegible]	[illegible]
鎭南浦	[illegible]	[illegible]	[illegible]	[illegible]	[illegible]
平壤	[illegible]	[illegible]	[illegible]	[illegible]	[illegible]
其他	[illegible]	[illegible]	[illegible]	[illegible]	[illegible]
合計	[illegible]	[illegible]	[illegible]	[illegible]	[illegible]

◇出入金銀

	五月 本年	前年	增減(△印減)	一月以降累計 本年	前年	增減(△印減)
輸出	[illegible]	[illegible]	[illegible]	[illegible]	[illegible]	[illegible]
輸入	[illegible]	[illegible]	[illegible]	[illegible]	[illegible]	[illegible]

고무靴輸出激減

原因은原料高와生産制限

朝鮮對外貿易上 輸出品中 고무靴와 고무底編靴는 主로平壤으로부터 滿洲에輸出되는터이며 이것은年年增加의趨勢이다 即昨年中 고무靴의輸出額은 八十三萬六千二百四圓으로 前年에 比하면 五十一萬十三百四十五圓의 激增이며 또前前年에比하면 六十七萬三千七百八十六圓의 大增加이다 그러나 今年五月中의狀況을 보면 輸出 五萬一千四十八圓으로이것을 前年同期에比하면 三萬六千三百二十七圓의激減인데 이原因은 고무原料高와 그동안各工場生産制限의結果이라고한다

探偵小說

艶魔 (19)

徐東山 作 金奎澤 畵

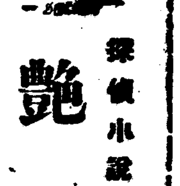

추적(追跡) (8)

영호에게는 전화가잇다 그러니까 그와 친구라도 무슨 급한일이 잇다면 더 빠르고손쉽고 편리한 전화를 리용할터인데 암부러 속달편지로 한다는것은 아모리하여도 예사로운 사람의 예사로운일이 아니다

영호는 식모가 올여온 하얀 양봉투편지를 바라보고 자세히 겸사를 해보는것이다

주소와 서명이 영호의것인 데는 틀님이업다

글씨는 그다지 못쓴글씨는 아니다 만연필로 제 황하게 휘둘러썻다

스탐프는 안국동우편국것이요 그날날자로 오후 두시반것이 찍히엇다

그러나 발신인은 주소도성명도 쓰여잇지 아니하다

그러면 누구 아는 동모가 작난삼어 한짓이가하고 글씨를 아모리 보아도 낫에 익지아니하다

영호는 한동안 생각을하다가 속달편지를 가지고 실험실로 드러갓다

그는 위선 마스크로 코와입을가리고 핀셋트와 가위를가지고 봉투 한귀를 잘넛다

봉투속에서는 네겹접은 편지가 나왓다

영호는 더욱 조심하여 핀세드로 편지를 펼첫다

역시 가튼 잉크 빗치나 좁더또바또박한 글씨로 다음과가티간단히 적히어잇다

『백영호군

부질업슨일에참견을하지마라 즉시 사건에서 손을 끈허라 만일 고집하면 이롭지 못하리라』

사연은 이뿐이다

영호는 편지를 내려노코 마스크도 버서노코 입맛을 쩍쩍다시는것이다

그는 확실히 마음이 동요가되엇것이다

그러타고 편지의 위협그것이 무서워서가 아니다

미이라를 캐러갓다가 미이라가 된다는 말이잇다

영호는 남을 찻고 감시하라다가 되려 자긔자신이 감시를 바든것이다

이것은 영호의 자존심까지 도상하엿다 자긔가 그와가치 소홀하고 허둥대는 사람이든가 십허서—。

영호는 생각하여보앗다 대관절 어느결업에 영호가 이 사건에 참견한것을 알엇슬가? 사건이 표면화하고 거기대해서 추정적으로 나서기는오늘아침열시부터니 몰과여덟시간밧게는 아니되는것이다 오늘아침에 그녀자가 오복집까지 왓섯고 금거야 의선이의 뒤를 감시하다가 영호 뭉에 갓든 행동이며 또 오복이가 자긔네의 행적을 조사한것을 알어내인것일가?

그럴직도 한일이다

그러나 누가 감시통했건 자기네의 행동을 감시한것만은 사실인데 그들이 가장 확실한눈치를 채이기는 익선동에 가서조사할 그때부터일것이다

어찌하면 영호가 다녀나온 뒤에 익선동의 그 이상한 손님이 도라와서 시종이약아를 마나님에게 다 듯고 그 자신이 영호에게 협박장을 보낸것일지도 모르는것이다 그러나 그것은 지금이라도 익선동을가서보면 알것이다

영호가 익선동에 가서 조사하는데서 눈치를 체이게되엿다 고생각하엿은 저확한 추칙이다

사실 그는 감시를 밧고잇섯다 그러나 영호도 눈이수백개 잇는배 아니요 길에서 거치는사람이 그를 감시하는줄은알길이 업든것이다

영호가 마나님과가티 마나님집에서 이방저방 조사를 할때에 또의문의세입압에가서 굽어다볼때에 그리고 집에로 도라올때에 두개의눈이 그를 딸코잇다는것은 아모리하여도 알어채일수업는의외의 위이엇섯다

만일 영호가 직업적 탐정의수사사에 한목을 끼긴다든것으로세상에 드러낫다면—그래서 애초부터 주의를 게을니하지는 아니햇슬것이다 그러나영호는 자긔가 그처럼 세상에 알녀지지 아니한줄을 아는만큼 애당초부터 감시를 바드리라고는생각지아니햇든것이다

좌우간 짜증을 내고만잇을때가아니다 저편이 용아찬을수록 이편도 더욱 긴장과면밀한 주의가 필요하다

영호는 위선 그 협박편지에서 지문을 검사해보앗다。